臺灣日日新報 夕刊
七月十九日
夕刊定價一部二錢
編輯兼發行人 臺北市榮町四丁目卅六番地 佐々木
發行所 臺灣日日新報社
基隆市 基隆支局
臺中市寶町 臺中支局
臺南市錦町 臺南支局
花蓮港街入船町 花蓮港支局
大阪市西區靭南通貳丁目 大阪支局
東京市京橋區銀座 東京支局

新マツダ 純國產

有田、クレーギー 第二次會談開く
けさ午前九時より

【東京十九日發同盟】有田、クレーギー第二次會談は豫定通り十九日午前九時より外相官邸において開始された

【東京十九日發同盟】有田、クレーギー會談は午後零時五分一旦終りクレーギー大使は大使館に引揚げたが午後四時より續行することになつた

我意見を堂々開陳

【東京十九日發同盟】有田、クレーギー第二次會談經過につき十九日午後一時十分外務省情報部より左の如く發表された

本日午前九時より外務大臣官邸に於て有田外務大臣及びクレーギー英國大使との第二次會談が開かれクレーギー大使より天津問題の背景をなす一般問題に關し英國側の見解につき說明あり、これに對し有田外務大臣は我方の意見を十二分に開陳せるが午後零時十五分一旦休憩し引續き本日午後四時より討議續行の豫定なり

歐洲危機增大から 英は延期を望む
"日英會談を十月まで"

【ニューヨーク十八日發同盟】東京會談は世界の視聽を集めつつあるが十八日のニューヨーク・タイムス紙はロンドン特電において英國は歐洲の危機が增大するに鑑み日英會談を十月まで遷延せしめることを希望してゐる旨左の如く述べてゐる

英國は恐らく歐洲の危機に關する見透しが幾分明瞭となる時まで即ち少くとも十月までは日英會談を延期したいと希望してゐる、尤も日本側が十月までこれが延期を許すといふことは別問題である、若し反英運動が著しく惡化すれば英國は疑ひなく損害を防ぐするため天津の英國居留民全部を一時的に引揚げさせる方法を選ぶであらう要するに英國が歐洲の問題に捲込まれ若しく戰爭を受ける限り英國は日本と如何なる紛爭を惹起することをも欲してゐない

一方ヘラルド・トリビューン紙ロンドン特派員は東京會談に臨む英國政府の態度を指摘し左の如く述べてゐる

チェンバレン首相その他英國側スポークスマンは東亞における英國權益が日本によつて脅威されてゐる事實に直面して可成り强硬な言葉を使用してゐるがそれにも拘らず英國政府は依然として極東において强硬態度を執ることを望まないやうだ、なんとなれば英國がかかる行動を執ることは獨伊に對して歐洲情勢を激化せしめる新しい機會を與へるからだ

法幣相場回復困難
第三國の救援なき限り

【東京十九日發同盟】法幣管理委員會は十八日銀行間取引きを再び停止したので上海爲替市場は又復極度の混亂に陷りつつあるが右に關し內地爲替銀行筋は大體左の如き意見を下し法幣の先行きを注視してゐる、即ち法幣安定資金の急激なる損失を防止するため法幣管理銀行は先月七日對英八片四分の一の基準を放棄し同十日より六片二分の一の新基準をもつて統制賣りを再開、その後六月二十日預金支拂ひ制限の實施、七月三日輸入制限の實施など重慶政府は必死の法幣維持工作を展開したが、上海を中心とする中支經濟に對する實質的統制力を失つた今日一向效果なく孔財政部長の辭職說まで織込んで法幣不安人氣は益々深刻化し遂に新基準をも放棄し勢ひの赴くところ五片ベーシスの維持さへも困難視されつつある狀態である、然して第三次統制停止の經濟的原因としては前回同樣法幣安定資金の喰ひ延ばしにあると見られるが、今や第三國が法幣安定の目的をもつて對支クレヂットでも許容しない限り法幣相場の回復は困難でありその貿易通貨としての機能は全面的に喪失の段階に直面するに至つてゐる

なほ一方華興商業銀行券は法幣の下落を尻目に順調なる流通を示してゐるから今回の法幣相場暴落は華興券の法幣リンクより絶縁するチャンスであると見られ同行今後の對策が期待されてゐる

天津の英人悲觀
北支總退却の氣配

【天津十八日發同盟】天津在住英人側では東京會談に多大の希望を抱いてゐたが昨今俄然空氣は悲觀的に傾き多大の動搖が見え始めた即ち東京會談の結果當地英人商社にも或程度の復活が見られるであらうとの期待が怪しくなつて來たため英國商社の一部ではその主要業務の大部分を上海或は香港に移轉し北支の事業經營の一時的閉鎖を密議しつつあり、この一兩日これら各商社及びロンドン間に商用秘密電報の往復が俄に增加し英國側商工會議所を殺氣立たしめてゐる、一方在留英人間では會談決裂の次に來るものに對し當然日本側は徹底的經濟封鎖の强化、財政的手段のより徹底化に出づるであらうと豫想して早くも本國、香港、濠洲、カナダ方面に引揚げを策し又は旅行を企圖する者激增し北支總退却の氣配濃厚となつてゐる

徹底的な河南の反英
他の各省に波及の形勢

【北京十八日發本社特電】河南省開封の反英運動は英人を全部省外に退去せしめると云ふ最も徹底した方法を斷行、北支反英運動の强烈なる一性格を暴示するものとして注目されてゐたが十七日カナダ牧師の敎會經營を米人に委讓して退去したのを最後として在留英人二十一名の全部の引揚げが實現したがこの傾向は東京會談の成否如何を問はず將來、河南省のみならず他の各省にまで及ぼされる傾向あり、この運動は益々注目を集めるに至つた

樞密院本會議

【東京十九日發同盟】十九日の樞密院本會議は午前十時より宮中東溜の間に開會先づ
一、世界貿易會議關係の件
（青山翻譯官並に京都一條離宮の件）
を上議し審査委員長鈴木貫太郎男より審査報告あつて原案通り可決次いで
一、臨時、支那事變從軍記章令
一、臨時、拓務省に拓務調査部を設置するの件
を上議し村上書記官長より夫々審査報告あり政府原案通り可決して同五十分散會した

香港金融市場も恐慌氣分に陷る
法幣爲替は慘落

【香港十八日發同盟】上海における香上銀行の外貨賣止の報を入れて十八日の香港金融市場も恐慌氣分に陷り法幣爲替は昨日の香港弗百弗に對し法幣二百二十五元より二百六十三元に慘落し實際の商內は殆んどなく唯成行を見送る狀態であつた、右賣止理由について法幣安定資金委員會は沈默を守つてゐるが外人筋の間には英國政府が新借款の供與を躊躇せる爲め法幣安定資金は今や滔々たる法幣の落勢を支持するに由なく遂に操作を停止したものであると見る向が多く更に十七日より實行された北支における聯銀の爲替集中制の全面化竝びに目下進行中の日英東京會談に結び付けこの英國の消極的態度で多分に政治的意味を含むものと解してゐる、支那側としては先月七日の第一次法幣賣り制限以後重慶政府が新爲替レートの確立を促進すべく輸出獎勵、輸入制限、爲替管理等の諸工作の實施、資本逃避の防止に百方努力してゐただけに今回の賣止に際し法幣の弱點が再び暴露されるに及んでその安定を絶望視するに至つてゐる、更に奧地よりの資本逃避は政府の取締にも拘はらず益々激化して新爲替レートの安定を不可能ならしめることが豫想されてゐる

倫敦市場も驚愕

【ロンドン十八日發同盟】上海における香上銀行の外貨賣止めの報は一ケ月前同樣外貨賣止めを行ひ、當地財界に不安を生じた時サイモン英藏相が議會で資金はまだ當分に殘つてゐると言明してから幾許もたつてゐないので當地市場を極度に驚愕せしめ、十八日の支那爲替は昨日引けの六片半から五片に暴落而も取引き皆無で氣配混沌たる有樣であつた

法幣と絶縁せよ
我金融界の有力意見

【東京十九日發同盟】我が金融界では法幣は過般の第一次賣止以來先安を見越されて軟調に推移した矢先でありこれを當然の運命と見なしてゐる、これに反し華興券は發行高既に百万円を超え順調な推移を辿つてゐるのでこの機會に法幣と絶縁すべしとの意見が有力に傳へられてゐる

紐育市場でも法幣大暴落

【ニューヨーク十八日發同盟】上海市場における法幣相場の暴落を反映して十八日のニューヨーク市場でも法幣相場は暴落を演じた、即ち朝の中前日最終の十二弗丁度に比し一弗五十仙方の暴落を演じて十弗五十仙と寄付き午後に入つて一時弗貨の軟調に十弗六十仙まで反騰したが最終までには更に十弗四十六仙へ落ち、結局前日に比し一弗五十五仙安に終つた

建築制限令
近く公布實施

【東京十九日發同盟】商工省では十四年度物動計畫の實施と戰時低物價政策貫徹の建前から近く輸入臨時措置法に基く建築制限令を公布實施する方針を確立して目下これが商工省令案の作成を急いでゐるがこの制限令は昨年秋一度立案されたものよりもその內容を一層强化したもので大體建坪約二十坪以上不要不急の建物を全面的に禁止すると共に基準以下の建物に就ても自由放任せず戰時に適應せる合理的な統制を加へることとなる筈である

總動員法第十九條 發動の必要あり
中央物價委員會答申

地代家賃の本格的統制

【東京十九日發同盟】中央物價委員會は十八日午後第八回常任委員會及び第二十七回總會を開催物價統制大綱の具體化に關する最初の成案たる地代、家賃對策竝に右實施のため國家總動員法第十九條を發動すべき件を議題とし審議の結果原案通り滿場一致これを可決、直ちに八田商相に對し答申の手續きを執つた、地代家賃對策の答申要旨左の如し

事變の現段階において國民生活の安定竝に經濟運行の確保を計らんがためには地代、家賃に差當り緊急必要なる規正を加ふるの必要ありこの際國家總動員法第十九條を發動の要ありと認む

地代家賃統制令案
八月中旬總動員審議會に附議

【東京十九日發同盟】戰時低物價政策は中央物價委員會における物價統制大綱の具體化決定に伴ひ十八日の地代、家賃對策を皮切りに愈よ總動員法第十九條の發動による本格的强力統制の新たなる段階に突入することになつた、即ち同委員會の地代家賃對策の答申を受けた政府は直ちに右答申に基き第十九條に基く地代、家賃統制令（假稱）なる勅令案の最後的調整を急ぎおそくとも八月中旬總動員審議會に附議決定する段取りであるが、右勅令案要綱と同時に同條項に基く物價（假稱、加工賃、保管料及び保險料を含む）統制及び運賃統制に關する二勅令案要綱をも諮問すべく着々準備を進めてゐるから來月中旬の總動員審議會においては戰時物價統制に關する第十九條の全面的發動を意味する三勅令案が具體的に審議されることとなるわけである、かくて戰時低物價政策完遂の樞軸となるべき地代、家賃、物價及び運賃の三勅令案は法制局の最後的審査調整を經て急ぎ公布實施を見るべくその時期は今秋早々となら

伊西提携謳歌
チアノ伊外相歸國の途へ

【マラガ十八日發同盟】スペイン公式訪問中のチアノ伊外相はフランコ將軍と歷史的會見を終へイタリー、スペイン提携促進の使命を十二分に達し十七日マラガを出發歸國の途に就いた、出發に當り同外相はイタリー、スペイン提携を謳歌して左の如く語つた

イタリー、スペイン提携は歐洲において既に現實となつてゐる從つてこの二國を乖離せんとする如何なる術策も徒勞に歸するであらう、フランコ將軍は近き將來にイタリーを訪問するが、同將軍はムッソリニ首相竝にイタリー國民より勇氣と忠誠に依りスペインを革正し同國に新秩序を樹立した英傑として崇敬の念をもつて迎へるであらう

貿易省の新設
企畫院成案を得て 青木總裁要望せん

【東京十九日發同盟】企畫院では國際經濟に對處して貿易計畫の强力な遂行を期するため貿易省新設について諸般の準備を進めてゐたがこの程成案を得たので青木總裁は近く貿易問題に關する閣僚懇談會に出席積極的に貿易省新設を要望するものと見られる

赫々たる綜合戰果
六月中 中支陸軍部隊

【南京十八日發同盟】中支派遣軍報道部發表 わが中支陸軍部隊の山西方面竝に揚子江下流江南江北方面における六月中の綜合戰果左の如し

交戰兵力約八万五千、遺棄死體八千五百八十、捕虜五百二十三、主要鹵獲品迫擊砲一、重機四十、小銃九百四十三、手榴彈二千四百四十一、わが戰死一百八十五名

その日その日

○日本の對英態度は、電光石火的に重慶から倫敦へと轉移。飾りの急變に英國政府も眼をパチクリー。"對策無し"といふのが本當だらう

○この地球は、アングロサクソン民族の所有くらゐに考へてゐる英國人。今までコレだけ小つぴどく他國から排擊された事が有つたらうか

○敵から奪つた武器で敵を擊つ手もある。英國人の武器は其ネバリと押しとだ。是非とも此の調子で氣永にねばらねばいけない

○蔣の女房や其の一族の者どもが國民の膏血を絞つて溜くつた外貨預金千何百万円かは敵產として沒收するが宜しい。支那民衆助かる

○台灣の工業本格化計畫は嬉しい何しろ龍宮以上の寶庫、電源は豐富だし新市場は近いし、これで企業家が寄り付かねば嘘

蒙疆電業增資

【張家口十八日發同盟】蒙疆電業では十七日臨時株主總會を開催同社資本金六百万円を一擧二倍增資し一千二百万円とする件を可決した、增資割當左の通り

蒙疆側 三自治政府各百二十万円、舊持株各六十万円を加へて合計五百四十万円
蒙疆銀行二百四十万円、舊持株百二十万円を加へて合計三百六十万円
蒙疆側合計九百万円
日本側 東亞電力二十五万円、舊持株を加へて四百五十万円、興中公司二百五十万円、舊持株二百万円を加へて四百五十万円
日本側合計九百万円

人事

▲三井四郎氏（營林所新竹出張所長）十九日來北（朝陽號）
▲梶原氏（營林所臺中出張所長）十九日來北（朝陽號）
▲和田猪治氏（修養團理事）十八日南部より來北（鐵道ホテル）
▲中辻喜次郎氏 十九日朝臺南より歸北
▲鈴木進一氏（明治製糖農務部長）十九日來北（鐵道ホテル）
▲清水政治氏（臺灣製糖農事部長）十八日歸社
▲藤田傊治郎氏（前臺北州知事）十八日來臺 東門町一五八（四條通）に卜居

無絃琴

嘉義高女生の十二名に及ぶ水難事件は近來の哀しい出來事であり、事故防止の立場から社會問題として當然取り上げねばならぬ輸事である▲詳しい遭難事情は判らないが、更に角無數教授に多數の生徒を伴れて行く以上、その海面の潮の流れの緩急、その時刻、底深等は當然事前に調べて置かなくてはならぬ事である。こんな事は北諸都二三綫都の海水浴場として認める事前工作として常識上の定石なんだ。大司な生徒を預かつて行く教員の第一の心得としても當然思ひつかねばならぬこと▲由來日本人の中には、事前の調査とか測定とか其の他の必須的な必要條件の探究等を往々にして無視――若くはボンヤリ看過して了ふ者が多い。科學的な調査や探究を試みやうとしない。これが時々大きな害禍となり事故となつて發生する。何事につけてもモ少し頭をハツキリさせる必要はないか▲次には水泳の必要について『小公學校時代からプールなどで水泳を練習してゐる樣なものは、ああいふ際にも結構危機を免れ得るが、一向に泳いだ樣な事もない初心者を、潮の具合で海底が急に急流に變る樣な海へ入れて置くのでは、間違が起らぬといふのが間違ひなくらゐである▲今度の不幸を無にしないため斯ういふ方面の用意や調査を十分にして置くやう致したい。

情熱の飛沫 (64)

高見順作　田代光畫

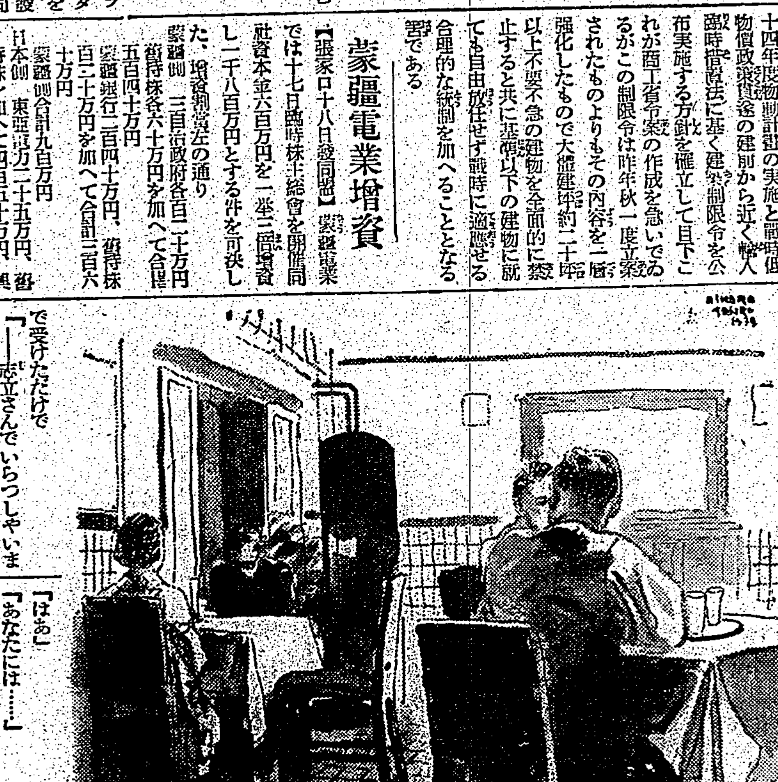

その翌日（五）

入口に立つた藤花久美子は、いつもと違つた濃い色合の着物のせゐか、――昨夜の痛手で面窶れしたせゐか、何か急に老けた感じだつた。

ずりこけるやうな恰好で椅子に腰掛けてゐた安孫子は、そのままで、やあと挨拶したが、布施は椅子から立つて、慇懃にお辭儀をした。志立も、何か慌てた風で立ち上つた。

布施は、前夜の失態を詫びながら椅子に腰をおろして、久美子に前の席をすすめたが、久美子は頷きで受けただけで

「――志立さんでいらつしやいますか」

ひとりだけ、まだ直立不動のやうな姿勢で突つ立つてゐる志立に言つた。

「は」

「何か御用ださうで……」

「は、いや……」

飛びのくやうにして、安孫子たちの側から、離れて行く。久美子が、それについて、行くと

「恐縮です」

眼鏡の奥で眼を瞬いて

「的場さんにお會ひで……」

「ええ、珠子さんから、何か御用だとか聞きまして」

「用ツて、別に、――お忙しいところをほんたうに恐縮です」

重ねて言つて

「實は的場さんのことで……」

「珠子さんのことで……」

さう言はれると、失言を咎められたみたいにドキマギして

「おひまの時に、ちよつと……」

珠子のことと聞いて、久美子は氣がかりな声で

「なんでございますの」

「今はお忙しいでせうから……」

遠慮深い感じより、――言ひ出しておきながら、自分から尻込みしてゐる感じの方が目立つた。

「十分位でしたら、かまひませんのですけど……」

「さうですか」

――隣の空いたテーブルに就いた。

「あなたは、的場さんの御親友だから、或は御存じかとおもひますけど、實は……」

声をひそめて

「的場さんに、へんな噂が……」

久美子が頷くのに

「御存じですか」

「ええ」

「――それで、的場さんは僕に怒つていらつしやるやうで……」

「あなたに……」

「はあ」

「あなたには……」

言葉を濁らして、

「あなたより……」

と言ひかへて

「あなたより、そんな、――それデマなんでせう、そんなデマを飛ばした人に、珠子さんは憤慨なすつてゐるんぢやないでせうか」

さう言つて、離れたテーブルにそツと眼をやつた布施が眺めてゐるミュージック・ガイドの佐治が、デマを飛ばした張本人だと久美子は信じてゐる。その佐治に怒つてゐるのだといつた意味の眼であつた。

だが對手の志立は、それを、安孫子に注いだ眼を取つて

「さうですか。安孫子君に、ね」

安孫子が言ひふらしてゐることは事實だが、そもそも、うそを言つたのは自分だ、デマのもとは自分だと思ふと、氣が咎めた。

「安孫子さん？」

と、久美子が、いぶかしげに言つた。

「デマを飛ばした人ツて、――安孫子さんなんですの。ミュージック・ガイドの佐治さんぢや、ございませんの」

「佐治さん？――いや、佐治さんぢやありません」

大評判 主婦之友 (特價)六十錢 八月奉仕號
臺北地方 二十日頃愈々發賣
夏期特別講習號
第一 夏の婦人子供服の作方
第二 夏の西洋料理の作方
第三 生花の新しい上達法
第四 茶の湯の實演指導
實物大型紙つき
これだけでも一圓以上の値打ちある日本最初の新考案
新案附錄 刺繡と染色 手藝品の作方
第二附錄 揚げ物料理 日本式・西洋式・支那式
夏向の作方百種
野菜でも肉でも魚でも揚げながら食べる夏の味覺極樂
三大懸賞 パーマネントなしの新案髮形集
毛絲編物展覽會出品募集
一等貳千圓 子供讀物 締切迫る
大熱狂 未亡人 吉屋信子
四大附錄つき 六十錢
東京神田 主婦之友社

不法極まる英國に 正義日本を示せ
陸軍省に血書の激勵文

【東京十八日發本社特電】東京會議開かると知るや全國民の反英熱はこの頃の水銀柱の如く上り詰め陸軍省を初め九段偕行社に宿をとつてゐる武藤少將を始め太田中佐大田少佐等の現地代表の許に激勵文、激勵電報が晝夜を問はず殺到、係員はその整理に嬉しい悲鳴を擧げてゐる、陸軍省に來たものは"不法極まるイギリスに正義日本を示せよ"と大書した血書を始め

大阪で 行つた街頭署名四万人、五十尺に亘る巻物や全國各地の街頭署名の決議文千餘通外地から國外の布哇、シンガポールの在留邦人を始めアメリカ在住の第二世等からも日増しに續々舞ひ込んでゐる　その中の一通にたどたどしい日本文で

私はアメリカ生れの子供ですが大和魂は持つてゐます、今度の事變でイギリスが憎くて堪りません、しつかりやつて下さい

といぢらしい衷心を切々と述べてゐるものなどがあり、清水情報部長始め係員一同感激してゐる、一方現地軍代表の

許にも 激勵電報千餘通と各地からの声明書、進言書、決議文など殺到、大陸からも天津は勿論海外國防婦人會、青島中國婦人會、山西省部隊外十一聯隊知事一同、武藏新聞協會等各團體からの決議電が來て現地代表を感激させてゐる

速に援蔣を棄てよ
排英華僑全島大會から 淡水英國領事に決議文

臺灣華僑新民總會では十八日夜市公會堂に於ける排英華僑全島大會の決議に基き十九日午前十時容建颻、駱萬標、林宇盛、柯冬巷、陳嘉謨の五氏が淡水英國領事館に到つて英當局に對する決議文を手交した

決議文の内容

去年三月この方北京、南京兩政權を支持し善隣日本帝國の東亞新秩序建設に協力しつゝある吾等臺灣華僑全島華僑今般の日英會談の成行に對し重大關心を有するものなり、何故なれば本會談の成否はかかつて英國にして飽くまで援蔣政策を繼續し以て東亞の大業を敢へて妨害せんとせば吾人は英國を不倶戴天の敵と斷じ善隣と相携へ打つて一丸となり敢然立つてこれが排除に死鬪するを誓ふものなり、日英會談開催を機に敢へて吾人の決意を表明す

排英臺灣華僑全島大會

新竹では豆の卸値を値下げ

【新竹電話】新竹署經濟保安係では十八日午後二時より署會議室に市内の主なる雜穀卸商十八名を集め豆類、干蕎麥等の卸値値下げに關し懇談會を開催、利潤を基に協定の結果現在の卸値の一分五厘乃至三分（百斤單位）の値下げを決定、同四時解散したが近く同業者肝入りで同業組合が組織される筈である

高峻亭射殺さる
和平救國運動に乘出して

【南京十八日發同盟】中支方面に活動してゐる共產系新四軍第四枝隊司令高峻亭は六月二十七日合肥縣新四軍部隊において新四軍長葉挺のため軍隊を私有物化せんとしたとの理由で射殺されたが事實は高が新四軍の亡國戰術に疑義を持ち密かに和平救國運動に乘出さんとしたのを探知されたためと云はれる

王永福君從軍中に戰病死

橫山部隊附通譯として中支戰線に活躍した臺北市太平町四ノ二一五王永福氏は去る五月三十一日戰病死を遂げた旨此程臺北市役所に入

子供部隊も出て 防火に應援
けさ城内地區で防火訓練

城内地區防衞團では十九日午前六時谷田團長、早川副團長以下防衞團本部並に防火班員約三千名は榮町大同會事務所に集合の上、家庭防衞を主眼とする燒夷彈落下に對する防火演習を實施、六時十分總督官邸横文武町官舎街の眞中に燒夷彈の落下を假想し防火班に依り附近住民に警報が發せられると早朝に拘らず各家庭の留守居をする子供に至る迄總出で燃え盛る燒夷彈に砂をかぶせ、砂をかけ、水を注いで雨中にも拘らず熱心に消火に努め、假想に從つて附近住家が火災を起して燃え上がれば小林班長の率ゐる防火班が驅け付けて一絲亂れぬ統制の下に見事な消防演習が行はれた、續いて六時五十分文武町官舍前に燒夷彈が落下されるや附近は水不足のため各家庭の婦女子は列を造りバケツを以て明石町プールの水を搬送して消火に努め火は警察官舍、州會館に及んで火災を起せば赤十字や防火班が到着して必死の活躍を續け漸くこれを鎭火させて同演習を終了一同元氣一ぱいで前記集合場所に引揚げて同七時半解散した尚この日台北市からは太田助役、永田中佐、長田防衞係長が出張して終始熱心に視察した（寫眞は燒夷彈落下の演習）

城東地區の演習延期

台北市城東地區防衞團では十九日午後燒夷彈の防火演習を實施する豫定であつたが天候の都合で二十二日に延期し同日午後二時から雨天に拘らず東門一帯通りの學校附近で實施することになつた

學童獻納の二號機 けふ羽田を出發
臺北着は廿二日正午か

【東京十九日發本社特電】全島小公學校生徒兒童から台灣國防義會に獻納する事になつたユンカース式J・U・一六〇型旅客機は東京日立航空機製作所にて昨年來機體整備中の處この程完成、嚴重なる各種のテストにも好成績を得たので愈々東京より台北へ空中輸送する事になり十九日午前十時三分羽田飛行場を出發同十一時四十七分大阪飛行場に到着した、二十日同地を出發途中鹿兒島、那覇等を經て二十二日正午頃初の台灣入りをする事となつた、尚乘務員は

機長　一等飛行士　諏訪　宇一
副長　一等飛行士　塚原　勇造
機關士　粟野辰一郎

墨洋丸遂に沈沒
損害は約二百萬圓の見込み 船客は全部救助さる

【東京十九日發同盟】既報日本郵船墨洋丸は十八日太平洋上において失火遂に沈沒したが折しも附近航行中のタイドウオーター聯合運輸會社の油槽船アッシェーテッド號が現場に急行、同船の救助に當つた結果、船客百十名は全部救助され乘組員百二名中、一二等機關士一名は死亡、女給仕一名は重傷を負つてゐる旨落石無線經由郵船本社に入電があつた尚同船の損害は約二百万圓程度である

日毎復興の實擧り 潮汕地方は明朗へ
難民も陸續として歸還

【汕頭十九日發同盟】粵東派遣軍では十九日左の當局談を發表した

粵東派遣軍は六月二十一日拂曉突如國海軍と緊密協力作戰の下に新津港附近に敵前上陸を敢行して以來一月を經過しました、思ふに今次

作戰 は廣東陷落後南支の殘存抗日ルートとして殘された唯一の據點汕頭の死命を制し重慶政府斷末魔の喘ぎに對して斷乎たる最後の鐵槌を下したのであります此間派遣軍はよく炎熱酷暑を克服し頑敵を剿滅し澄海、潮安、潮陽等を占領して今や潮汕地方は皇軍の完全に占領する處となり治安は確立せられ一時戰火に怯え山地に逃亡せる難民も皇軍治下の安民樂業を慕ひ陸續として歸還しつつある現狀であります、又汕頭東方地區及び附近郊外に治安維持會の結成成り不日

潮汕 地方を一丸としたる有力なる治安維持會の結成を見つつある狀態であります、既に我軍上陸の時に急敢せる敵軍は汕頭、潮州各都市を灰燼にせんと無十數箇所を計畫したのでありますが軍の果敢なる攻擊と神速なる追擊とに依り完全に各主要官衙、商店はその厄害より逃れ保全せられたのであります、目今軍當局は鋭意建設に助力し既に郵便も七月五日接收し水道も七月十七日より開通し本月末には電燈も點燈する事になりました、七月十五日には台灣銀行の開店を見とし金融關係の回復及び取引送金の

業務 も近く開かれんとするに至つたのであります、既に瀾東派遣軍司令官は布告を發して潮汕地方中華民衆の進むべき道を明示せられました即ち日本軍の民衆に對して要求するものは即ち民衆をして速かに過去に於ける錯誤的疑念を去り抗日容共の妄見を捨てて至誠日本軍を信頼して反共親日の禁士を建設することである

と云ひ潮汕の民衆はこの布告の趣旨を體し又在潮衛の平生の訓を自覺して各業に向ひ努力一意日夜更生の實を擧げつつあるのは欣快に堪へざる次第であります、尚この上は百尺竿頭更に一歩を進め當地出身南洋一百四十万華僑とこの潮汕地方大衆と共に提攜協力し新中華建設の大業に邁進せんことを切望するものであります

軍はこれに對しては努力と援助を惜まず更に又潮汕地方出身華僑が各財產、將又故鄉親族の安否に對し絶大なる保護を與へんとするものであります、然れども將來において華僑にして飽迄蔣政府を支援し惡夢より醒めず依然として反抗の態度を持續するに於ては軍は斷乎これら

華僑 に對し斷乎たる處置を加へその反省を求めるものであります

哲には知らせるな
戰地の子に病を祕めて逝く 軍國の母川崎ミセさん

四人の子を兵士として又、末子を產業戰士として支那大陸に送つた軍國の母が惡まれずして病床に臥れ、而も戰地の我が子に死を祕めて息を引取つた氣丈夫な軍國の母の物語――去る一日午前一時台北市末廣町二ノ八の侘住居で力弱き

三女に護られて 長逝した 川崎ミセさん（五七）がそれで明治四十年故川崎重藏氏と結婚してから六男三女を擧げ、長男早世し續いて昭和五年夫にも死別され二十四歲を頭に五男三女を抱へて呆然としたが、我が子を右に嘴ぢりついても立派に養育すると雄々しくも立ち上り、身に迫る貧困と鬪ひながら涙ぐましい努力をつづけた甲斐あつて二年前には次男高君は新竹州坪子公學校長となり、又三男切君は羅東營林所に、四男哲君は鉄道部に、五男剛君は台北州會計課に夫々相當の學校を

卒業して 勤務し、末子の要君も台北商業學校を卒へて華南銀行に就職、又長女ミヨ子さんは技藝學校を卒業家事に從ひ次女式子さんも第三高女に、三女キ子さんは小學校に勉強するやうになり、やうやく永年の苦勞が酬いられようとしてゐた昨昭和十二年〇月今次事變勃發し次男、三男四男、五男は相次で名譽の召集を受け、又六男の要君も兄の後を追うて大陸に進出し華南銀行廣東支店に

勤務する 事となつたが、同女は只管我が子が御國のため他人に劣らぬ立派な働を建てて下さりますやう毎日夫の位牌の前にぬかづいて祈つてゐたが子供たちが出征して間もなく軽度の腦溢血に倒れ、自宅に於て長女ミヨ子さんの手厚い看病の甲斐もなく去る六月二十日再發し翌七月一日遂に永眠した、この時には四男哲君を除く外はいづれも赫々たる武勲を揮して原隊に歸つて來てゐるが同女は臨終の際哲には自分の死を決して

知らせるなと固く言殘して 息を引 とりその場に居合せた人々を泣かせたと云ふ、五男剛君の勤務先たる台北州會計課の樋口課長は語る

留守宅には女三人しかなく、私たちは葬式その他を手傳ひましたが、全くえらい母です、まるで兵隊さんを育てるために生きてゐたやうなものです、貧しい中に多勢の子供を立派に育てて來た努力は涙なくては聞いて居られない、私どもはこの偉大な母を讚へその冥福を祈るべきであると思ふ（寫眞は亡き軍國の母川崎ミセさん）

獻金 臺北市新起町三ノ八八蔡氏扁涼さんは金製品の賣却に依つて得た金五十五円六十一錢を國防獻金として十八日同署に申出た

グライダーと内燃機關の說明
航空夏季大學の第四日

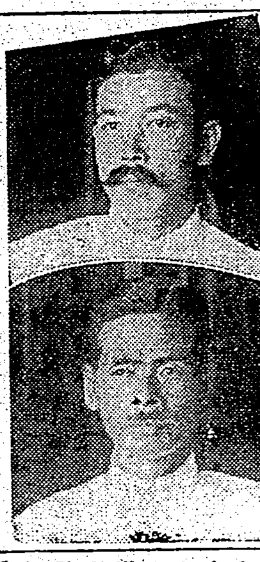

航空夏季大學第四日目たる十九日は引續き午前八時より開講、先づ大場講師が「航空發動機學」と題し自動車その他一般に使用されてゐる内燃機關と航空用内燃機關の差から事故絶無と迄云はれる航空發動機の優秀性について約三時間に亘る明快な講義をなし次いで南波講師は「グライダー學」と題しグライダーの沿革につき詳述した後、精神訓練と肉體訓練が主であつてグライダー學の使命並に科學研究とスポーツとしてのグライダーの特異性につき型破りの講義を試み正午頃第四日目の日程を了へた（寫眞上は南波講師下は大場講師）

講習會員から も皇軍慰問金

航空夏季大學講習會員一同は時節柄本社で募集してゐる皇軍將兵慰問金の義擧に感激し十八日來各自の自發的意志により醵出してゐたが合計七十三円を得たので十九日本社慰問金係に據出した

海上警報

【臺北測候所發表】十九日午前七時發表　七三〇粍の優勢なる颱風は今朝六時北緯二六度東經一二五度即ち石垣島の北凡そ二百五十粁の海上にあり時速二十粁にて西北西に進む模様本島北部海上の一般船舶は警戒を要す

二見局長內地へ

【基隆電話】商船高砂丸は十九日午前十時基隆を出港したが、同船の主なる乘客は本山台灣遞信長、二見遞信部局長、藏前商船台北支店長等の諸氏であつた

偽請負業者 大盡遊び中御用

【基隆電話】數日前基隆市田寮町遊廓某樓に二内地人が登樓し妓十數名を揚げて大盡遊びをして居たのを怪しみ基隆署山本、菊池、松本、多田四刑事が發見不審の廉があるので同署に連行取調べた處、右は宮城縣生住所不定窃盜前科五犯菅沼幸藏（三三）で同人は衣類を無斷に流し内地を食ひ詰めた結果台灣に流れて來たもので台北の南、北兩署にも厄介になつた事もあり台北、基隆間を股にかけ内地人住宅に忍び入り衣類二千餘圓相當を窃取し入質しては紳士然として台北、基隆のカフェー、料亭、遊廓等に於て請負業者と稱して詐欺して居た事判明、同署にては尚餘罪取調中

東園公學校で同窓會　東園公學校では八月十二日（日）午後一時から同校で同窓會を開催する由

今夜の放送

△六・〇〇　世界の名作から童話劇「黑馬物語」（二）阿部梧堂△六・二五講演「中支戰線をめぐりて」吉植庄亮△七・〇〇お話「出征の父」根岸原紫郎△七・三〇國民歌謠「防空青年の歌」獨唱　永田絃次郎、合唱コーロ・ニコー伴奏東京放送管絃樂團指揮久岡幸一郎△七・四〇「最近に於ける對外貿易の狀勢」貿易局第一部長美濃部洋次△八・〇〇至九・三八海洋の夕△八・〇〇合唱「日記」「海に戯ふ」東京リーダーターフェル・フェラインギター永田哲夫△八・二〇ラヂオ小說「水原を征く」御橋公、佐伯秀男、藤輪欣司伴奏東京放送管絃樂團△九・〇五歌謠「うみのうた」村瀬幸子大谷冽子、小宮讓二、獨唱藤田榮江、合唱カメラーデン・コール伴奏東京放送管絃樂團指揮小倉朗、山田和男△九・四〇講演「南支派遣軍慰問感想」陸軍中將和田龜治

あすの天氣

臺北地方　南西の和風　雨後曇
北部地方　南西の和風　雨後曇
東部地方　南の和風　雨後曇
西部地方　北西の和風　雨
南部地方　北西の和風　雨

今晩の映畫

◆新世界館　1我武者羅男性　2恩讐御用盗　3パテー・ニュース　4元祿傳法ぶし
◆芳乃館　1週日ニュース　2振袖若衆　3大毎ニュース　4事の魂
◆國際館　1今宵こそは　2パテー・週日ニュース　3望郷
◆タイゲキ　1週日ニュース　2松平長七郎　3新女性問答
◆第二世界館　1新婚お伊勢詣り　2我が母の書
◆大世界館　1パテー・ニュース　2樋口一葉　3週日ニュース　4エノケンの鞍馬天狗

長男吉田二正儀永ラク病氣中ノ處養生不相叶昨十七日午後六時四十五分死去候間此段謹告候也
追而告別式ハ來ル二十日午後四時ヨリ臺北市大正町二條通臺北聖公會ニ於テ執行候
昭和十四年七月十九日　臺北市幸町八〇番地
母　吉田稲子
弟　吉田宏之
親戚代表　宮田秀夫
　　　　　竹内虎雄
友人代表　大澤貞吉

太田胃散　健康は健胃から　實質本位の胃病藥　本舗東京　太田信義藥房

若さの焦點　レート口紅　生きた色　レート頰紅

日本中熱狂のヒット盤　港シャンソン　岡晴夫唄　港情緒をタップリこめて――　明日の出船に別れを惜しむマドロスの感傷を唄つた　人氣歌手岡晴夫の熱演傑作盤　上海の花賣娘　支那夜曲　キングレコード

荒鷲の歌　見たか銀翼この勇士　日本男子が精こめて作つて育てた我が愛機　東京リーダーターフェル・フェライン吹込　愛國歌はビクター

ヨット鉛筆

キユーピーマヨネーズ　體位向上　美味榮養のサラダ料理を召上れ

臺日案內　書籍　最新詳細海南島大地圖　醫院　小林醫院　性病科永吉醫院　內地土産　パイナップ矢野商店　寫眞　カメラ中古品高價買入　時計眼鏡　メガネは金光堂　金融　電話商品券　藥種商　喘息にワンカ　洋服　婦人服地　子供服　ラヂオ器械　ラヂオ十ケ月月賦販賣　樂器　中古ヒアノオルガン　レコード蓄音器　雜件　廣東娘　ノータイシャツ村井商行

リンゴ汁村井商行　特許商標岸喜鑑　平戸の摺味噌　平戸のかまぼこ　新古日本刀賣買　大　冷藏庫の修繕は　三井完全配合養鷄飼料　日之丸扇子　らい病

割烹　梅屋敷　御料理　竹の家　割烹　元梅本　新喜樂　割烹　日本亭　割烹　菊水（元梅の家跡）　蒲燒天ぷらよせ鍋御料理　中惣　御料理　紀州庵　蒲燒天ぷらよせ鍋ちり　江戸長

飲むほど健康　酔ふほど明朗　銘酒　富久娘　花木本家

パーマの前に數滴の整髮で水もしたゝる涼しい夏の整形　伊豆椿つや出し香油　全國百貨店・藥店・化粧品店ニアリ

蠅殺せ　カモ井のハイトリ紙　專賣特許二度使へる！　カモ井リボンハイトリ

流行歌　パラオの娘　皇軍大捷を讃へ踊る　吾が南洋島民の唄！　美ち奴唄　東京ブルース　ほめて下さい　清水港浪曲　一杯の水　上海ブルース　テイチクレコード

家庭と婦人

夏と衣食住（下）

丸山芳登

夏の暑い時期であつても吾々の體の要求してゐる榮養分の量は、冬と左程変らない。それであるから蛋白、脂肪、含水炭素、礦物質、ビタミンなどの配合量を特に減ずる必要がない、又分量も特に減ずる必要はないが、甚々暑い季節になると多くの人は淡白な食べ物を好むやうになる。之は自然の要求であるから、魚肉、野菜、穀類などの方面から要求の榮養成分を攝つて頂けば宜しい。猶、消化器の機能が幾分弱くなつて居ると考へて差支ないと思はれるから、消化器の働く負担を可成輕減するやうな食べ物を撰ぶやうに心掛けることも必要であらう。お酒が弛緩した胃腸の働きを興奮させ、食欲を増進し消化を助けるものだと考へて居らるる方もある様だが、アルコールの生理的作用は本當の興奮でない許でなく、之が為に胃酸の發生を高めるから、過剰に産生した胃酸を放散する為に、心臓、腎臓、肝臓などは平素よりより多く働かねばならぬことになる

×　×

以上述べたことによつて衣食住に對する夏の用意が略お判りのことと思ふが、之を要するに、規律ある生活をすることが最も必要であつて、殊に食事と睡眠に注意することが肝要である。前に夏とのみ限つたことではないが、「食べ物をおいしく頂き、夜分は良く睡眠する」ことが健康を保つ要諦であると思ふ。夏季は冬季と同じ分量の運動を行ふても夏がより多くの疲勞を感ずるものである。それであるから夏に於ては一層多くの休養をとることを心掛けねばならない。夜が暑いので夜分に友人を訪問することなどが自然多くなり、飲み物を多くとつたり、床に就く時刻が遅くなつたりすることがある。之等の點も御注意が必要であらう。暑い暑いといくら云ふてみても涼しくなるものではない。吾々が台湾に於てバナナ、ポンカン、ペペイヤ、パインアップルなどのおいしい果物を食べられるのも此の暑さのお蔭であり、お米が二度採れるのも此の暑さのお蔭であるから、呪ひの暑さに屈服せず自己の天職に邁進することが、銷夏法の上策でないかと思ふ

×　×

夏期休暇を與へられた学生生徒諸君は、今迄束縛されてゐた学校生活から解放されるので、若し自重心が缺けて居ると放縦な生活に陥り易い。それであるから健康な人達はなるべく朝早く起きて涼しい中に学業を勉強し、午後四時頃から一時間内外運動に心掛けられんことを希望する。登山、ハイキングなども結構であるが、體の鍛錬は毎日行ふ所に價値があるのである。又夏季休暇中に色々運動競技の行事が行はれるので、體の鍛錬に好適な季節の様に考へて居らるる方もあるかと思ふが、之は学生生徒がお休みである所をねらつたもので、別に運動競技によい季節だと云ふ訳ではない。台湾としては十一月頃が一番良い時期でないかと思ふてゐる

鰻の身元しらべ（上）

養殖物必ずしもサナギ……ばかり食べては居ない

七月の声を聞くと例年のことながら鰻、泥鰌の賣れ行きが俄に活潑になつて來ます、土用の丑の日は一種の傳説にすぎないこととは申しながら、八、九月と、これからは愈々鰻、泥鰌の需要期です、「鰻でもおごらうか」といふと、まづ御馳走の部類ですが、さてこの鰻にも種々ありまで、この中で關東ではいはゆる江戸前、九州辺りでは柳川ものなど殊に有名　勿論これは天然物ですが、天然物の産額は非常に少いために、近年では養殖物が全盛、さればこそ、鰻も大衆向食品となつたわけで、養殖がどうのかうのと一概に貶しつけるわけにはゆきません

×

さて、天然物と養殖物とは一見してどこが違ふかといへば、天然物は丈が長くスラリとして、體が眞黒かもしくは濃い緑色で殆と黒に近い色をしてゐます、そして、ムナギの語原が示すやうに棟のやうに長く、胸黄でもあるところから胸の部分が黄色をしてゐます、養殖物となると、全體が淡色の褐色で、胸の部分が白つぽいのが特徴です、しかし、大衆の口に入るのは、全部養殖物といつても差支ありません、とにかく、九月に入ると味が段々落ちて來るのは確かです

×

江戸前の鰻は舌の上でトロリと溶ける、脂肪が多からず少なからず　味がしつこくなくて味にコクがあるといふ逸品、東京湾のお台場附近から越中島辺りにかけて釣れるもので、お台場の青鰻は殊に有名　これらの鰻はシヤコを食べて大きくなつたものですから、釣る時にもシヤコを使ふといふことを聞いたことがあります、専門家にいはせると、頭に瑕のついてゐる江戸前鰻が上等だといふことを申して居ります

×

養殖物は背中の色がうすく見るからに養殖物らしい感じがしますが、中には鰭の脇（ハタ）を餌にしてゐるところがあるために、そのせゐか、一、天然物のやうに黒い色をしたのもありますが、形を見ると丈が短かくズングリしてゐるのですぐわかります。また養殖物の大部分は鮪のアラを食べさせて大きくするところから、妙に油つこいものもありますが、止むを得ないでせう、世間では養殖物といへばサナギばかり食べさせてゐるやうにおもつてゐる人もありますが、必ずしもさうとは限りません

×

天然物はすべて味がよく、養殖物はすべてまづいかといへば、これもアテにはなりません、天然物でも、頭がむやみに大きいのは、石垣の間などをくぐりぬけてゐたもので、體が痩てゐて味が落ちます、味のいいわるいは、焼いた時によくわかります、鰻屋の店先を通ると、ポツポと焼く時に煙りの立つてゐるのがありますが、この煙のひどいものは必ずおいしくありません、つまり、むやみと油つこいばかりです

流行は身を焼く

今年のロンドンは例年になく早く夏が來た様だが、つい最近のことである、晴れ渡つたハイドパークでフイリス・プロイターといふお嬢さんがベンチに腰をかけて讀書に耽つてゐた、彼女の全身にはサンサンと初夏の日光が降り濺いでゐたが奇妙にもその頭に被つた麦藁帽子から一條の煙が一條かすかに舞上つてゐるのには彼女自身は氣がつかなかつた、ふと通りかかつた一人の青年が「ハテな」とその前に立止ると間もなく煙は急に濃くなりお嬢さんの帽子は燃え始めたのである、飛び付く様にお嬢さんに近づいた青年は矢庭にその麦藁帽子をお嬢さんの頭からもぎ取つた「何をなさるのですか」と立上つたお嬢さんの前には青年の手に焔を吹いてゐる帽子が握られてゐるのに二度びつくり、よくよく検べてみたら新調の麦藁帽にはガラスの飾りが附いてゐて凸レンズと同じ作用をして帽子を焼いたものと判明した、お嬢さんはそこそこにタクシーを拾つて人目を避ける様に立去つたが、あまり奇抜な流行は追ふものでありませんぞ

愛犬倶樂部

この季節に多い　腸カタルの二症状

犬の腸カタルは今が一番多い時です、鮮紅色の血便をする場合もあれば、チヨコレート様の便をすることがあります、これを診斷上から見れば、鮮紅色出血は腸の下方、つまり肛門に近い場所の出血で、汚らしいチヨコレート色のものを下す場合は、多く胃、小腸の腸出血です

これらの原因にもいろいろありますが、十二指腸蟲、日本住血吸蟲などの内臓寄生蟲や、各種の中毒、直腸の穿孔、腸内異物の残留など、各種の原因が挙げられます

この頃の季節に多い腸出血性疾患は種々の重患を惹起する原因となりますから氣をつけないと不幸な目に會はせることになります、また、犬は時々草を食べるのは普通だと考へてゐる人もあるやうですが、屢々これを繰返すのは、胃酸過多症、もしくはヴヰタミンの缺乏に依る場合が多いやうです、たとひ小犬であつても眼が妙に白くなり、口の粘膜が白つぽく見えるのは　寄生蟲に依る體の衰弱を示すものです、また　白つぽい液汁様の便を出す場合には十二指腸蟲に悩まされてゐる疑ひがありますから注意を要します

犬の鼻が乾いてゐるかゐないかは、犬の健康狀態を計るバロメーターともいふべきもので、が、それが異常を呈してゐなくても、眼脂をひどく出したり、鼻液を多く流したりする場合には寄生蟲の害を受けてゐることが屢々あります

連載マンガ　ホガラカ水兵サン（26）

ミヤヲシゲヲ

日焦が剝ぐやうに取れる

夏の日やけは地黒肌のもととなり、強い紫外線はお肌の色素を殖やしてシミやソバカスを目立たせます。これを取るには、洗顔のあひだに色素を漂白する藥用モンココ洗粉の御使用をぜひ、おすゝめいたします。

藥用モンココ洗粉は、汗の多いこの季節に、一日に何回、お顔をお洗ひになつても、お肌に榮養を與へ、新陳代謝をさかんにしますから。使へば使ふほど、美肌の効果があらはれます。

朝晩・外出のあと、入浴時、さつぱりと藥用モンココ洗粉で洗顔して下さい。きつと、日焦はめきめきと剝ぐやうにとれて夏中色黒の御心配がなくなります。知らぬ間にシミ・ソバカスの悩みは消え去ります。

モンココ洗粉で素晴らしく色白くなる理由は何か

藥用モンココ洗粉には色素を漂白する酸素が出るやうになつてゐます。この洗粉を水で溶いた時同時に發生する發生期酸素とは、出來立ての新鮮強力な酸素といふことです。お肌の色素を漂白するのに酸素漂白が一番効力のあることは、今日、すでに科學的に實證されてをります。この發生期酸素が洗顔のうちに、皮膚に働きかけ、皮下に沈んでゐる黒い色素を根本から漂白しますから、日焦がぐんぐんと落ちて、しんからの垢抜けした色白となり、日に日に冴えて、みちがへるやうな美肌と魅つてゆくわけです。

藥用 モンココ洗粉

藥用 モンココ洗粉

空には白い雲がある
潮には白い波がある
夏は素肌の白ぞよき
日やけ潮やけ心せよ

眞夏の日やけには漂白法洗顔がよい

色を白くしシミやソバカスを治すには皮下色素を漂白新陳代謝を促す事です　此洗粉がよいのも漂白と共に榮養を與へるから

歯痛なら 今治水

キリキリ痛む ツライ歯痛 スット鎭る有難さ！

主効　むし歯の痛み　歯の根の痛み　齦腫、歯莖の腫り　頭痛から來る歯痛

（ピンセット、消毒綿付）二十五錢　三十五錢　六十錢

大阪 東京　丹平商會　各地藥店にあり

皮膚病に アスター

痒い 田虫 くさ、吹出物

頑固で擴がる皮膚病は滲透殺菌力の強いアスターが一番です

しまず、痛まずスグ痒みを止め

皮下の潜伏菌まで殺し安全に早く治して了ふので全國的に好評です

—主効—　田虫、水虫、しらくも　くさ、かゆがり、いんきん　吹出もの等に安全奏効

定價　三十五錢　一圓五十錢　各地藥店にあり

A—17

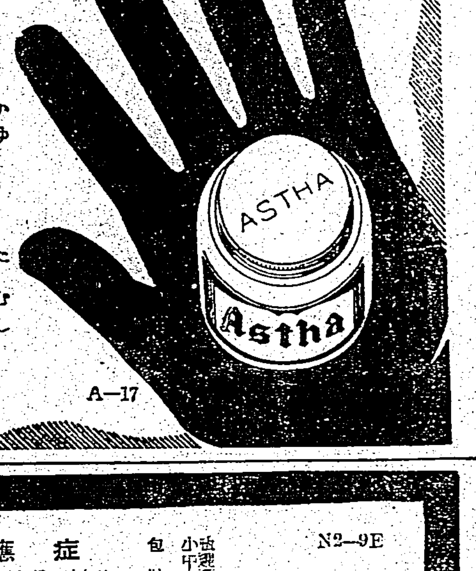

ネオ・トン

世界的強壯劑　効果本位

適應症　呼吸器疾患・神經衰弱・貧血症　腺病質・食慾不振・産前産後　榮養障碍・病後恢復期

（全國有名藥房販賣）

包装　小 中 大

株式會社 柳韓洋行　京城・大連・奉天新京・哈爾賓・台北・天津

N2—9E

ウテナ粉白粉

夏に咲く健康な美肌！

日焼け豫防に

過度の日焦けは……

決してお肌のために良いことではありません。肌アレと云ふ悪い結果に陥るのがセキの山。外出前には充分ウテナバニシングでお肌を培ひ、それからお出かけ下さい。夏のクリームとしてモッテコイのサラッとした感じで肌に溶け込むばかりでなく、お肌を柔かく包んで過度の日焦けを完全に防ぎます。ピチピチした健康な美肌をパッと咲かす——夏のクリームなのです！

潑剌とした お化粧映えに仕上る！

ウテナ粉白粉の色調は非常に明朗で而も鮮麗ですから、夏のお化粧に相應しい潑剌とした、健康な美しさに仕上ります。又お化粧が非常に永モチします。

●お化粧下にはウテナバニシングが理想的です

●ウテナバニシングは肌理を培ひニキビを防ぎ色白の滑かな若肌を創ります

國産最高

ウテナ バニシングクリーム

遂げよ聖戰興せよ東亞
—國策標語—

14.7—5.2

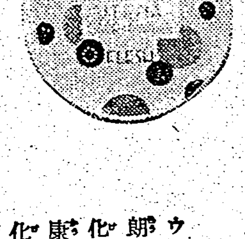

魯西亞船（80）

士師清二作　坪内節太郎畫

懸一獄（八）

父親は、世間のやうには行かない。殊にお幸は年ごろである――

近江は、さう思ふと、お幸が不憫になつてくるのだつた。

すつかり愚痴じて、お幸を責めたことが悔やまれてくる。そこへ小せんがお幸に逢ひたいといふ――女のことは女同士、殊に小せんとお幸は弟子師匠の間柄であつた

「小せんさん。全く恥しい話だ。ふしだらな娘ですわい」

さういふ近江は、小せんが何か慰めを言つてくれるのを待つてゐる氣持だつた。

「一國にさう仰有つてもいけませんわ、お幸さんは根がしつかりしてゐらつしやる。旦那樣がお案じになるのは御無理ではございませんけれど……」

「さうでせうかな……」

「親たちが子供だ／＼と思つてゐらつしやるうちに、子供は大人になつてゐます」

「そりやわしも……考へんことはない。養子をしたい。心づもりをしてゐましたよ」

「お二人娘……御養子でございますわね」

「かういふことがあつては、養子になり手もあるまい」

「お見當が、ございましたのでせう。御養子の……」

「わしの腹だけで、きめてゐましたが、多分もう駄目だな、第一ふしだらをした娘の養子になつてくれ……親の口からそんなことも言へぬ」

お幸のことで心身ともに打ち砕かれ、へと／＼に疲れてゐる近江は、小せんが話相手になつてくれるのが、うれしくて、常ならば口に出していはぬことまで語るのだつた。弱い親ごころである。小せんは、巧みに水を向けた。

「わたくし、お出入りさせて頂いてゐますので、凡そ見當は付いてゐました。利喜松さんでございませう。御養子は？」

「いや……さういふ訳でもないが……」

と近江は、言葉では否定し、表情では「さうだ」と認めて、察してくれといふやうに、

「もういけますまい」

「さうともいへませんわ。若い娘さんですもの……一度くらゐの過ちは世間に有勝ちのことです。惚れ合つてゐるものを……咎め立てをするのは男らしくないと思ひます」

「さうかな。まアそこのところは……どういふものか。わしにはわかりません」

「わたくしに……お委せねがひたいと存じますけれど。如何でございませう。あまり差出がましくて何ですけれど……無論、利喜松さんにもお幸さんにも、旦那樣から頼まれましたとは申しませぬ。小せんの一存で、お二人の氣持を聞いて見る。さういふことにいたしますれば万一駄目になりましても旦那樣に御迷惑はかからない。さう思ひますが……如何でございませう」

「さうだな」

近江は、思ひ惑ふ樣子で、思案して言つた。

「今日、明日といふことも、どうかな。お幸は戻つてきたばかりだし……」

「それはもう心得てをります。早急ではいけませぬ。そのうち、お幸さんもお落着きになる。利喜松さんも……考へ直すやうになる……良い機會を見て、ともかく一應お心持を聞いて見るやうにいたしませう」

万事解決にある――と心得顔の小せんなのだ。近江は心を動かされた。溺れる者は一條の藁をも掴む――小せんが力になつてくれさうに思はれるのであつた。

利喜松がお幸と夫婦になつてくれれば、近江は救はれる。近江は隠居して船匠土方近江掾の家を、名跡を譲つて樂隠居になれる。近江が日ごろの望みとほりになる。

「一應、それとなく……利喜松の心持を聞いて頂きませうか。お幸は親としてわしが……否應を言はせません」

「旦那樣……」

と小せんが、微笑して云つた。

「それはいけませんでございませう」

火星の神秘（下）

野尻抱影

今から三百三十年前、ガレリオの手製の望遠鏡は、太陽、月及び當時知られてゐた諸惑星の神秘を發いた。火星の呪ひも解かれた。然し、その後もこの惑星ほど學者の論爭の對象となつたものはない。それは火星を包む大氣が稀薄で、表面の模樣が殆ど固定的に窺はれるし、特に今度のやうな衝の場合には太陽の光一ぱいに浴びて望遠鏡を迎へ、自然いろいろの問題を提供するからである

火星の興味が大衆へも擴がつて行つたのは、約五十年前、イタリーの天文學者スキアパレリがその表面に異樣な縞狀の在るのを認めてそれを「カナリ」と呼んだことから始まる「カナリ」は英語の「チャネル（水路）」に當るもので、謂はゆる運河の「カナール」ではなかつたのだが、一般には後の意味に取つたところから、漸次に火星を運河の在る惑星と考へるやうになり、自然それの擁護者が相繼されるやうになつた

そこへ今から二三十年前、米國の天文學者ローウエルが特に火星觀測のために天文台を建設して、熱心に研究を始めた。その結果、所謂運河を四百以上もスケッチして、それらが悉く幾何的の正確な線で諸處で交叉し、時には三重になつて並行してゐる物のある事實を指して、地球の人類以上に機械文明の進歩してゐる高等動物の作業であると斷定した。これには、火星の直徑が地球の二分の一強で表面重力は約三分の一に過ぎず、從つて運河を掘鑿するにも、火星人一人で地球人の三人に當る仕事が出來るといふ臆測なども伴つた。一般大衆がこれで好奇心を煽られたことはいふまでもない。

★

かうして學者が運河問題を繞つて甲論乙駁してゐる間に、ヂャーナリズムは爭つて火星人と運河とを話題に採り上げた。章魚の化物のやうな火星人の想像畫は屢々新聞雜誌に現れて、大衆の間には、いつかさういふ動物の實在を信ずる人々も出て來た

エディソン門下の科學者カミングズは火星人の航空ギャングの小説を書いた。映畫類人ターザンで名高くなつた大衆作家バローズは連作小説「火星の王子」を出して大いに當てた。然し何といつても有名な火星小説は英國の文豪ウエルズの「地球、火星戰爭」だつた

このウエルズの小説は昨年の十月末、米國で飛んだ人騒がせをやつた。原作は火星人が倫敦に襲來することになつてゐるのを、米國東部の地名に變へ、且つ一般放送の間の臨時ニュースとして放送した、それが如何にも眞に迫つてゐたため、ラヂオ・ドラマとは知らなかつた民衆、特に黒人の間に非常な恐怖を喚んで、ニューヨーク・タイムス社ばかりでも八百七十五件の問合せ電話に接したといふ。また八・九年前、火星に地球への信號らしい不思議な火光が見えたといふ年があつた。それに應答する方法が一部の學者の間で眞面目に議せられ、サハラ沙漠に巨大な三角形の溝を掘り、地中海の水をそこに引いて無數の篝火で輝かせようとプランを立てたことが、通俗科學雜誌に載つたことを私は記憶してゐる。更に故マルコニー伯が海上に船を浮かべて、無線で火星からの信號を受けようとしたことは今でも科學界の話題に殘つてゐる

さて、當面の學者の間には久しくローウエル説の支持派と反對派との對立があり、中間に折衷派が介在してゐた事實に於て同じ夜に同じ望遠鏡で觀測して、一人の學者は「運河が見える」といひ、一人は「見えぬ」といつた例もあつた。又、天文觀測の初期には、月にも金星にも類似の線條が見えたといふ反駁もあつた今日では「或る程度まで實在の物であることを認め、但しこれを偶然の配列に過ぎまいとする説が有力である。この解決の鍵も、恐らく來年完成するパロマー山の二百インチ大望遠鏡が握つてゐるだらう

更に火星人に就いては、その後火星の酸素が地球のそれの十五パーセントに過ぎぬことが知れて、非常に望み薄になつた。地球の酸素は現在までにその二分の一を地殻に吸收されてゐるが、火星は更に何千万年後の地球の狀態に達してゐて、その色の赤ちやけてゐるのも酸化してゐる爲めに他ならぬといはれる。けれど、火星の兩極に學者が極冠と呼ぶ氷雪の部分が見え、植物帶らしい暗綠色の斑點が表面の約八分の三を占めて共に季節により消長變化を示してゐる事實や、更に自轉が二十四時三十七分二十二秒餘であること、二十三度半の傾きを有つてゐること等は我が地球に頗る酷似してゐる。それで、大氣は稀薄であり、また攝氏氷點前後の酷寒の世界であつても、それに順應する特殊の下等な生物や植物が少くも存在してゐることは一般に可能とされてゐる

地球の九つの兄弟の中で、生物の棲み得る世界は火星を除いては金星であるといふ。火星が地球の未來の姿であるに對し、金星は過去の姿であるらしい。しかし、深い雲霧に蔽はれてゐる爲め、その正體を永久に掴へさせない。故に今回のやうな大接近の火星面を窺つて、そこに蠢めく生命を想像することはせめてもの滿足である。私たちは月を眼前に近々と牽きつけて眺めることが出來るが、而もそこは荒寥たる死の世界である火星のどこか親しみを感じさせるには及ばないと、私は思ふ

新映畫　日活京都作品　豪快三浪士

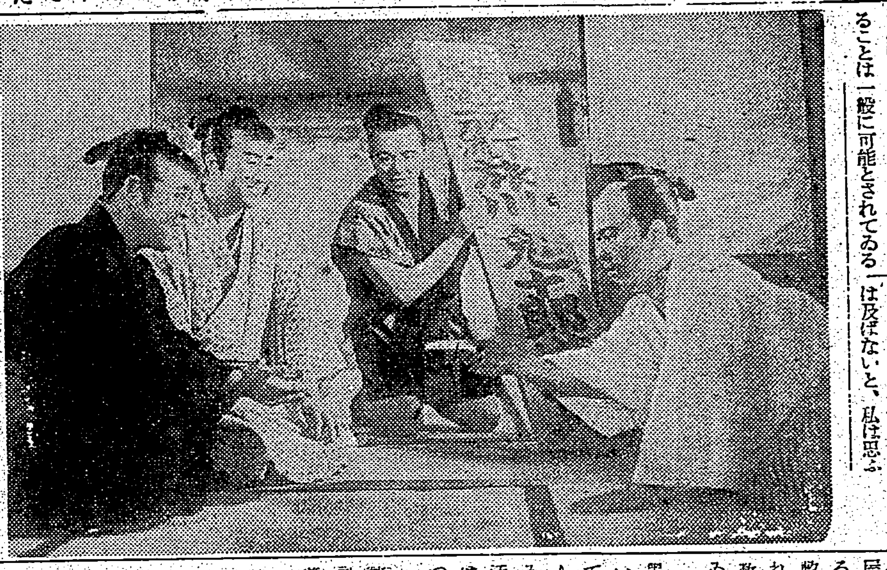

脚本…石川聖二　監督…紙恭平　撮影…中田節三

【配役】三好清十郎―澤田清、佐久良勘兵衛―根岸東一郎、太田黒源九兵衛―市川小文治、國枝半四郎―田村邦男、旅川鬼十郎―林誠之助、鍔職人金五郎―岡田京久平、金五郎妹おとよ―深水藤子、金五郎の母―瀧澤靜子

【梗概】世が世ならば食祿をはむところだが、長屋住居におちぶれては脾肉の嘆をもらしてゐる浪士三人組――その一人、腕はよし、男よし、度胸もあつて三人組の頭株である三好清十郎、酒なくて何の己れが……と明けても暮れても酒々の佐久良勘兵衛、女には要領よくて親切な國枝半四郎、三人相談の上近頃大江戸の街を荒し廻る道場退治に乘り出さうとする

先づ其の手始めに「天上天下無敵一刀流」と怪しげな看板を掲げた旅川鬼十郎の道場へ乘りこんで看板を外して長屋へ歸つて來た

鬼十郎の門弟は十兩の金を包んで看板を取戻しに來たが、その十兩が災ひとなつたために、これを使つた半四郎は牢へぶちこまれ、長屋へも捕手が踏みこんだが清十郎と勘兵衛はやうやく逃れた

隣長屋に住む娘おとよは清十郎に思慕をよせてゐたが、鍔職人の兄金五郎が四日前本所四つ目の得意先から呼ばれて行つたまま、消息を絶つて了つたので病氣の母親と二人、心細い日を送つてゐた

清十郎はにせ金の出所を突きとめようと色々調べるうち、にせ金に添へられた謎の文字から、この頃世上に噂の高い本所四ツ目の化物屋敷がこの事件に重大な關聯があると睨み、或夜忍びこんで化物屋敷の古井戸の底の地下室に幽閉されてゐるおとよの兄の金五郎他十數名の職人がにせ金を造らされてゐるのを突止めた

これはにせ金造りの首魁・太田黒源九兵衛が世間の人を近づけないために鬼十郎一味を手先に使つて化物屋敷の評判を立てさせ、職人共を監禁酷使して惡事を働いてゐたものであつたが、清十郎等の活躍によつて一味は滅び金五郎等は死の一歩手前を救はれたのであつた

清十郎とおとよに出雲の神樣が微笑んで今日は祝言の日！そこへ國許から半四郎に歸參の使者が到着する！万事目出度し／＼！

海外映畫短信

△ワーナーではトーマス・リード執筆の「コニイ・アイランド」を製作する。これは紐育の歡樂境コニイ・アイランド設置を企畫した實業家が全財産を投じて遂に目的を果す迄をマリイ・ウイルスン、クロード・レインズ、パツト・オブライエン、ハムフリー・ボカート等主演で描くものである

△リチャード・ソープ監督はメトロと新契約を結び同社のイギリス・スタヂオでロバート・モンゴメリイ主演「初期の市俄古」「バス運轉手の休暇」の二本のメガフオンを擔當することになつた

△パラマウント大作監督セシル・B・デミルは過般の同社改組に反對の色を示してゐた上に契約期間も切れたので各方面から注目されてゐたが最近四ヶ年の新契約を結び從來通り製作者兼監督として活躍することになつた新契約第一回作はカナダの國境警備に努力する騎馬警官の活躍を描くテクニカラー映畫「カナダ騎馬警官」である

▲キャロル・ロムバートのRKO新作ジョージ・スチブンス監督の「夜明し」にはアン・シャーレイがロムバートの妹役で出演する事になり七月下旬撮影を開始する

台日柳壇　選者　塚越正光

統制に正札の店巾が利き　新莊郡　林永助

夏の海派手な水着を追ふカメラ　臺北市　岩瀬十四兒

有難や勉強甲斐のある時勢　臺北市　北本鑿

日本の心を知らぬ英、佛、蘇　臺北市　王先進

宋美齡電波で送る恨み言　宜蘭街　苗正

仕方なく小さい盃で晩酌　瑞芳街　交川生

表札を振る日の丸にじむ汗　臺北市　橋本俊男

慰問文書けない母は花を入れ　臺北市　許雲瑾

慰問文まだ見ぬ人を戀しがり　臺北市　淡路榮子

（東京會談開催）

戰爭か平和かきまる會談　臺北市　松尾慶海

東にして敵を讀んでる國際語　臺北市　梶村子

氣にかかる空を苦にせぬ野球狂　臺北市　西涼

丸刈にすれば縮れつ毛が隠せ　臺北市　匿光

（新婚の翌日）

妻休み不死身な奴に取巻かれ　基隆市　林耳勇

らんどん居酒屋の主と思はれず　深堀正光

◇臺北川柳會句會二十一日午後八時より本町一丁目榮座婦人會館にて兼題「宿屋」「扇」「扇子」「送迎」各五句互選席題「出席者同題各三句」

婦人倶樂部（八月號）

婦人倶樂部八月號は夏季讀物と實益に盛込んでゐる。まづ、石渡藏相を圍んで家庭婦人の貯蓄報國座談會ではいよ／＼婦人にも眞劍に貯蓄を考へ國策線に積極的に乘出す必要のあることを訓へてゐる。特輯の『今事變で我子三人戰死せる家訪問記』には事變の尊い犠牲と銃後の堅氣な覺悟が漲り迸るを覺える。よい讀物だ興味深い點では『親を求むの廣告で話題を賑はした謎の女性探訪』『關西の青年男女が生活と結婚を語る座談會』感激深いのは『病床十四年夫に捧ぐる感謝の手記』深田久彌氏夫人の[illegible]はないといつてよからう。[illegible]として、夏のお[illegible]特別附錄として[illegible]

商況（十九日）

臺灣正米市場

前場

	當	中	先
▲一期蓬萊	寄一三、三一 止一三、三五 高一三、三五 安一三、一三 一七〇車	不申	一三、四〇 四六車
▲一期丸糯		不申	一五、三〇 三車

中場

	當	中	先
▲一期蓬萊	寄一三、〇四 止一三、〇六 高一三、〇六 安一三、〇三 一一五車	寄一三、八六 止一三、八七 高一三、八九 安一三、八六 一〇車	一三、八七 一八車
▲一期丸糯		不申	一五、二〇 四車

基隆在庫米（十九日朝現在）

一期蓬萊米	一一九、六八二袋
一期丸糯米	一、七三四
二期丸糯米	四三
一、二期蓬萊白米	一、六九六
一、二期丸糯白米	三九
一期在來玄米	九、八九四
合計	一三三、四五八
到着米	一四〇車 一、八八一俵

大阪期米前場

節	當	中	先
一	三七、九七	三八、二八	三八、六八
二	―	―	六八
三	九七	―	七〇
四	九七	―	七〇
五	九七	三八、二八	七一

東京期米前場

	寄	引	高	安
當	―	―	―	―
中	三八、二二	―	二六	二二
先	三八、五〇	五一	五一	五〇

東京銘柄清算前場

	當	中	先
▲一期蓬萊	寄一四、一五 引不申	一三、九九	不申
▲一期丸糯	不申	一五、九九	一五、八四

東京銀行實株

日銀	五三七、五	同新	三八一、五
正金	一九九、六		
勧銀	一二三、三	同新	三〇、五
興銀	一二三、〇	同新	八六、〇
勧業	九二、二	同新	二七、〇

東京國債前場

	寄	引
甲、五	一〇四、七五	一〇四、七五
二、五	―	一〇四、七〇
一、四	―	一〇三、三五
二、四	―	一〇三、三五
佛貨	一九九、一五	一九九、二〇
米貨六分	三九一、〇〇	三九一、〇〇
同五分	三八八、三〇	―

東京短期前場

	寄	引	高	安
東新	二八四	八五	八七	八二
大限	大六七	七〇	七〇	六七
鐘紡	一五〇	二〇	一五	一〇
鐘新	八三五	三六	三六	三三
帝人新	九四六	四五		
東レ新	八二四	二五	二六	二四
日魯	六一六	一七		
日鐵	七九五	九五		
郵船	七五五	五三	五五	五二
同新	五九五	九六		
重工	―	八一九	二〇	一九
日石	―	七一四		
日立	八一五	一四		
満業	七五八	五八	五八	五七
鋼管	八六二	六二	六三	六二
小倉	七八三	八三		
東電	六三七	三七	三八	三五
満鐵	六八〇	八七	八九	八〇
北炭	―	七七三		
日糖新	八七〇	―		
塩糖	六九六	九六		
日曹	六八一	八一	八三	八一
麥酒新	三八三	八三		
水產新	四四六	四七		
ラサ	七八五	八九		

東短取組喰合

新東　三二〇、一三〇株　賣方三二九店　買方四九店

商業　三二六、四一〇株　賣方三二〇店　買方四九店

新東兩建控除一四五、四七〇株

東京長期前場

富士新	三三、五	鐘新	八四、二
鐘紡	一五二、二	帝人新	九三、三
片倉	二六、六	東電	六四、〇
淺野工	四八、六	火災新	一六、一
大日電	六〇、〇	同新	二二、一
日曹	六八、七		
入山	六八、四	東邦炭	四九、三
鋼管新	八五、三	二新	六二、三
電化	六四、〇	ラサ	七九、四
麥酒新	三八、三		
日魯	六二、四	同新	三二、一
水產新	四四、〇	日東粉新	二八、六
熱產	三三、二	松竹	四四、七
淺野	五〇、〇	同新	二八、二
二新	二〇、六		

東京長期總取組

當限 三七四、一〇〇株　中限 五〇一、九〇〇株　先限 三九〇、九〇〇株　合計 一、二六八、九〇〇株

大阪短期前場

	寄	引
商船	七七一	―
郵船	七五六	五五
日魯	六一四	一九
水產新	四四五	四六
日石	七一四	
日立	八二二	
日窒	八六六	
満業	七五七	
倉紡新	五四一	四一
帝人新	九四八	四七
帝人	一一四六	四二
東新	一二八五	八六
宇電	四八五	
東電	六四〇	三六
日糖	一〇五八	
日窒	六八〇	八〇
満鐵	―	
東レ新	八一七	
日レ	七八一	
東紡	一六四六	
鐘紡	五一五	
鐘新	八三五	
ラサ	―	
日鐵	七九二	
大株	七一九	
大新	六七〇	

大阪長期前場

大株　大新　東新　鐘新　鐘紡　帝人　満業　揚糖新　神糖　商船　郵船新　日窒新　日鐵　倉絹　日石　[illegible]

大阪砂糖現物

三温　分蜜MB　粉糖　耕地白　黑糖　[illegible]

神戸豆粕前場

	寄	引
七月限	六、六三	六、六三
十一月限	四七	―

大阪棉花前場

	寄	引
七月限	[illegible]	[illegible]
十一月限	五一、六〇	五一、四五
十二月限	五一、三五	五一、一五
一月限	五〇、九〇	五〇、九五

横濱生絲前場

	寄	引
七月限	一、二三一、〇	一、二三四、〇
八月限	一、二二〇、〇	一、二〇七、〇
九月限	一、二七五、〇〇	一、二七七、〇〇
十月限	一、二六六、〇〇	一、一六八、〇〇
十一月限	一、二五七、〇〇	一、一六〇、〇〇
十二月限	一、一六〇、〇〇	一、一六二、〇〇

神戸爲替

對米　期近（賣二七弗一六分一五）（買二七弗三二分一一）　先物（賣二七弗三四分一五）（買二七弗三二分九）

對英期近（賣一志二片）（買一志〇二片六四分一）

正金建値

對米　二七弗一六分五

對英　一志〇二片

株式社債

スチール株　五一弗二分一

アナコンダ株　二七弗四分三

工業株卅種平均　一四三弗七九仙

鐘電五分半利　不申

爲替

米英クロス　四弗六八仙八分三

米日　二七弗三二仙

米支　一〇弗四六仙

英日　一志〇二片

金塊

倫敦市中値　七磅〇八志〇五片二分一

紐育買上値　三五弗

銀塊

倫敦現物　一六片四分三

同先物　一六片一六分三

紐育公表値　三四仙四分三

棉花

紐育定期先限　八仙〇二

米棉前日比鞍乎貨換算百斤十二錢安

印棉　同右　四錢安

小麥

シカゴ定期七月限　六六仙八分三

九月限　六七仙二分一

十二月限　六八仙八分一

生糸

[illegible]

砂糖

[illegible]

ミツカン酢　旨さ効よさ香りよさ
ミツカン酢
中埜製

動脈硬化症　慢性腎炎　脚氣には
いわしや　蓬莱仙
主効　動脈硬化症、慢性腎炎、脚氣浮腫性脚氣、麻痺性脚氣、衝心性脚氣、乳児脚氣、姙婦脚氣、心悸亢進、胃腸カタル、消化不良、便秘、冷へ性、乳汁分泌促進、尿道カタル、頭痛、頭重
（蓬莱仙パンフレット進呈）
定價　七日分金壹圓八拾錢　十四日分金參圓五拾錢　三十日分金六圓五拾錢
發賣元　本店　大阪市東區本町四丁目　株式會社山繁商店　支店　東京・博多
本舗　蓬莱製薬株式會社

喘息　アストマン
十分時にして苦痛消失するを以て往診代用新薬と稱せらる
大學病院有名醫家並に藥局に賞用せらる
（説明書贈呈）
特約店　資生堂　山田宝　臺北藥局
名古屋市千種町　名古屋衛生研究所

急ぎの旅行にも便利です！
嵩らぬ割れぬ手を汚さぬ
丹頂チック
パリー製に優る　國產最高峯の品
純植物性　專賣特許
婦人の方の整髪にも大好評！
發賣元　金鶴香水株式會社製品

結核　虚弱體質
劃期的治療劑
ハツモン　コメット
適應症　肺結核、肺炎、肋膜炎、腺病質、小兒腺病質、虚弱體質、病後衰弱等に卓効あり
結核性諸疾患・病後衰弱　虚弱体質・腺病質兒童に對する最も合理的にして治療と榮養を兼ねたる本邦嚆矢の健康注射劑！
本劑は特殊の酵母及び數種の非病原菌より得たる注射藥にして本劑中には活性酵素、高單位のヴイタミンB1、ヴイタミンA D E、アミノ酸、カルシユム、マグネシユム、鐵及有機性燐等を含有す。
大學・陸海軍・滿鐵其他各官公私病院の御採用品
大阪市東區今橋二丁目　製造發賣元　黒田藥品商會

新發賣　水虫　新治療劑
セィロポンO.S.S　注射劑
セィロポン「シラキ」　外用劑
汗疱（ミヅムシ）　濕疹（クサ）　白癬（シラクモ）　陰嚢疹（インキン）　乾癬（ハタケ）　其他皮膚療痒症ニ用ヒテ速效アリ
一〇cc入　五〇cc入　二五cc入　一〇〇cc入
文献進呈
大阪市東區平野町一丁目　發賣元　白井松新藥部

一番味の良い　一番キ、の良い
日本一の　ソース　を選ぶ事が主婦の常識となつた
サギとカラスの見極め肝心
一皿の料理にどれだけのソースが要る？僅か五厘、一錢分のソースで二、三十錢の料理も一圓の値打が出る。反對に一圓の料理を二、三十錢にするのもソースの業である　そこで此際

安住蚊煙香（アヅミカトリセンコウ）
猪印

臺灣日日新報
本日夕刊共十二頁
編輯兼發行人 佐々木曹
發行所 臺北市表町四丁目廿番地 臺灣日日新報社

社說

支那主權の發動と租界回收 まづ中央政權の樹立が先決

一

興亞の大業を一番多く妨げるであらうものは、支那における第三國の專管租界であること一片の疑ひもあり得ない。殊に英國その他の民主主義國若くは共產主義國などが、援蔣の態度を棄て切れず依然としてヴェールをかけつつ反日政權を支援するに於ては、東亞の天地を明朗化させ、その平和と日滿支三國民の安居樂業とを具體化する上に至大の妨げとなることは必定である。吾等國民は勿論東亞一環の諸民族は今日に至つて左樣なことは到底我慢し得られぬのだから、萬難を排し萬策を盡して、斷然その障碍を排擊しこれを撤去し去らねば已まぬであらう。

二

支那に在る外國租界の回收は、當然、支那主權の發動に待つの外はない。而して今日既に、北には北支臨時政府あり、中支に維新政府あり、それ〲一個獨立の政權として機能を振作してはゐるが、何れも自ら臨時政府の名を冠して居たりして、諸列強の承認を得るに足る樣な本質と體裁を具備した中央政府の樹立に至つてゐない。然るに他方に於ては汪精衛の和平救國運動が次第に全支面に海外華僑の方面にまで浸透し、今や和平救國の爲めに必要なる中央政權の出現を熱心に希望してゐる傾向にある。

この際、支那のために思ふに、宜しく中國の智識家と其の民人とは協心戮力、速かに中央政府を樹立し、中國主權の存在を明確ならしめ、友邦日本の承認を初めとして出來得る限り多く列國をして新興政權を承認せしめ、以て支那四億民衆と共に興亞の大業に協力すべきである。

三

中央政府が樹立されて向民主主義國家群等が、東亞の協同體の必然性に留意し得ぬ時は、支那を局地的に植民地化してゐる第三國の租界に向つて斷然その回收を宣言し、何その言に服從しない時は國軍を以て武力回收も敢て辭せぬ構へに出づべきである。百餘年に亘つて支那を毒け思ふ儘に搾取して來た某々國等に對し、今更ら東洋流の仁義や遠慮會釋は無用であつて、過去の脅迫や強奪に對する報復としても、租界の强制回收くらゐは當然の措置で何等顧慮の必要は無いのである。このため支那と第三國との間に戰爭等が勃發した場合は、支那の新政權と日本との共同防衛の建前から、敢然支那を援けて東洋に及ぶ禍根を實力を以て排拭し驅除するに何の猶豫は無いのである。要するに、今日東亞の新情勢を理解し得ぬ樣な第三國專管の租界等は、右述べた方式により速かに解決すべきであつて、此の期を逸しては恨みを千秋に遺す懼れあることを警告いたさねばならない。

英協調的の中にも相當强硬を持す
二十一日に第三次會談

【東京十九日發同盟】十九日の有田クレーギー第二次會談は午前午後に亘り天津問題の背景たる一般問題に就き討議を重ね廿一日第三次會談を行ふことを申合せて終つた而してクレーギー大使は午前中の會談に於ては相當協調的態度を示したかの如く觀取されたが斯かる態度の裡にも我に譲らざるの强硬さを持して我が主張に反對的見解を開陳し殊に有田外相が第一次會談において明かにせる我方の主張の根據をなす

一、天津に於ける事實上の戰爭狀態の認識
一、天津に於ける軍の生存上必須なる政治、經濟各般に於ける英國側の協力的態度

の二點に關しても英當局の主張を反復繰返し、結局同日の會談に於ては一致を發見するに至らなかつたものと解されるから大使としては第二次會談に於ける我强硬なる態度に鑑み再度本國政府に請訓した上で第三次會談に臨むことにならう

外務省情報部長發表

【東京十九日發同盟】十九日の有田外相及びクレーギー大使の第二次會談午後の經過につき、外務省情報部長より左の如く發表した

有田外務大臣及びクレーギー大使は本日午後四時五十分より外相官邸に於て天津問題の背景をなす一般問題の討議を繼續したが更に考慮を重ねるために次回會談は二十一日（金曜日）に開催することとし六時十分散會した

會談再開を控へ 陸軍現地側と對策協議

【東京十九日發同盟】午後四時よりの日英會談出席者を除く有田外相は三時二十分外相官邸に外務省側の澤田、堀田兩大使、加藤公使、栗原東亞局長、彬原東亞局第二課長、陸軍側より現地代表河村大佐、太田中佐を招致し午前の會談經過を説明わが方の對策につき協議を行つた

租界隔絶に則應 新に碼頭、倉庫を施設

【天津十九日發同盟】日英東京會談進展の過程にあつて英租界隔絶に即應し英租界を徹底的に隔絶し將來に亘る一大計劃として露西亞公園を中心とする一帶に華北交通會社水運部の手に依つて新に總大なる碼頭、倉庫施設を行ふ事に決定、その第一計劃として既に六月下旬よりロシア公園上流第九碇路より第十碇路に達する一百四十米の護岸工事に着手する一方これが背後地に二千八百平方米の倉庫三棟の建設に着手したが何れも八月下旬には完成の豫定でこれに引續き第二次計劃として第十三碇路下流三百九十米の岸壁に碼頭施設並に十四棟の倉庫及び天津驛より貨物引込線の敷設に着手する筈である、最近一年間に於ける天津港輸入貨物は百三十万噸乃至百五十万噸と見られてゐるが右碼頭並に倉庫施設完成の曉には僅に一年百五十万噸以上の貨物收容能力を發揮することとなりこの成果は期待されてゐる

第一次會談報告の爲首相官邸に入る有田外相

衆議院各派交渉會

東京會談に就て協議

【東京十九日發同盟】衆議院では十九日午後院内議長室に各派交渉會を開き目下交渉中の日英會談に關し種々意見交換を行つた結果、國論の統一指導に當り國策遂行上万遺憾なきを期すると共に今後益々政府と議會の連絡を緊密ならしめるため各派幹部會合の上平沼首相、有田外相の出席を求めその説明を聽取することに意見一致し政府にこれが手配を頼つた

滿蒙國境に名譽の戰死

【〇〇十九日發同盟】今次滿蒙事件で去る三日より十日まで左の將校は名譽の戰死を遂げた、十八日〇〇部隊司令部より發表された

步兵少佐 丸山弘一
同 安達千賀雄
同 菊池哲夫

陷落目前に迫る 澤州、高平へ猛進
二十萬の敵は大混亂

【太原十八日發同盟】長治南方第四十軍司令部の所在地澤州を目差し一路北進中の鈴木部隊は十六日夕刻には同地西北方四十キロの巴東村に進出した、一方澤州の西方陽城を抜いた長谷部隊は決河の勢ひで一氣に沁河の線に進出各重要渡河點を奪く占據し引續いて澤州地區の包圍網を西方より壓縮中である、宗谷部隊は十七日晉城東南方高地の敵を撃破、岩切部隊は十五日沁水東方沁河西岸の線に進出した陵安二番乘りの山崎快速部隊は十七日陵安東南方地區に進出し高平に向け急進中、布施、田中兩部隊は十三日更に澤州、高平の平地の敵正面を進行、斯くて澤州、高平の陥落も目睫に迫り敵二十萬は完全に三方に包圍され大混亂に陷してゐる

遂に澤州城を占領

【北京十九日發同盟】北支軍發表——晉北方面より北進せる宗谷部隊は河南、山西省境の要衝澤州を攻擊中のところ十九日午前八時宗谷部隊の本隊澤州城を占領せり

對日新決議案
ヴ米上院議員が提出

【ワシントン十八日發同盟】ピットマン米上院外交委員長の對日貿易制限案の帰趨が注目されてゐる折柄ヴァンデンヴァーグ上院議員はピットマン案に對抗して十八日次の如き決議案を上院外交委員會に提出した

一、六ヶ月の豫告で日本に千九百十一年の日米通商航海條約の廢棄を通告する
一、日本が九ヶ國條約に違反してゐるか否かを決定する爲め千九百二十七年のブリュッセル會議を再開するやう米國政府に勸告す

但し同案もピットマン氏と同樣單に意見を上院の記錄に殘す爲めと見られ、これが上院通過は殆んど問題にされてゐない

【ワシントン十八日發同盟】ヴァンデンヴァーグ議員は十八日記者團と會見、決議案の趣旨を説明し新決議案は日本との外交關係の斷絶を期してゐるものではなく新なる事態の上に新條約を締結することを企圖するものであると語つた

新提案への觀測 ピットマン案への抗議？

【ワシントン十八日發同盟】共和黨有力上院議員ヴァンデンバーグ氏が日米通商條約廢棄に關する決議案を提出したことは外交問題としてよりは寧ろ國内の政治問題として多大の關心を呼んでゐる、卽ち同議員はこれを文字通りに解釋すれば甚だしく不可解のものであるが同議員はピットマン案が日米通商條約に抵觸するのみならず所謂る決議を實行すれば日米兩國の經濟戰を意味するとてピットマン委員長に對して猛烈な反對者の立場にある人で上院きつての政略の大家である、消息通の意見では同議員はハル長官の意見書が提出されるに先立ちピットマン委員長に對し痛烈な皮肉と論理の抗議をなしたものと觀測してゐる

香港防備のため
英國籍民强制服務法
權益擁護に最後のあがき

【廣東十九日發本社支局特電】支那新聞の報ずるところに依ると香港政廳はこの程香港の英國籍民强制服務法を立案中のところ立法局を通過、千九百三十九年强制服務法として實施することになつた、該法の目的とするところは籍民の後備隊を編制し西、海義勇隊に參加せしむるにあり、万一の際香港防備に參加せしめ、年齢十八歳以上五十歳までの英籍民は現役軍人、牧師、傳道師を除きその義務を負擔するもので、府の命に應ぜざる者に對しては罰則を設けて處分することになつてゐる、而して英籍民にして登記せる者は七百名である、東亞に於ける支那侵略拠点たる香港が情勢一變し今や英國香港の最後の拠点たらんとしつつあるとき、焦慮せるイギリスの最後の足掻きとしてこの人的動員法を實施したことは注目される

クレヂット設定を 國府、英に歎願か
國府財政部は驚愕

【香港十九日發同盟】重慶來電に據れば法幣再度の大暴落に際會し國民政府財政部では十八日午後部長孔祥熙、政務次長鄒琳、常務次長徐堪等の最高責任者集合し爲替安定資金委員會の報告に基いて應急對策について協議した結果駐英大使郭泰祺及び目下ロンドンに居る國民政府財政顧問ロジャース等に急電を發して英國政府當局に訴へ應急的措置として取敢ず爲替安定のため三百万磅の新クレヂット設定方を更めて歎願せしめることに決定した

日支通貨戰から日英通貨戰へ
法幣相場暴落の原因

【上海十九日發同盟】法幣安定資金再度の外貨賣止め爲替相場暴落の直接的成行きについては各方面各種の見解が行はれてゐるが一般には

一、北方券の流通增大とそれに伴ふ外貨貿
二、日英會談の成行きに對する懸念
三、最近の先物爲替相場の軟化に徵して對英六片維持が困難と見透されるに至つたこと
四、重慶政府内部の財政經濟政策に對する意見對立

等が取上げられてゐる、然し特に注目されるものは北支における通貨情勢の發展で聯銀券の强化と北支における法幣相場の暴落は北方券の需要激增となつて現はれたことであるが更に日英會談において英國側が北支における法幣維持を放棄するのではないかとの懸念が支那人方面において愈よ有力になりつつある事實を度外視出來ない若し日英會談を契機として北支の新通貨工作が更に躍進を遂げるに至らんか既に脆弱化せる法幣は一大打擊を受ける事になる、かくて日英會談は日支通貨戰の成行きにとつても重大なる意義を有してゐるものであるが法幣の前途が英支共同安定資金設定以來愈よ重慶政府の手を離れて日英通貨戰によつて支配されるに至つてゐる事實は最も重視さるべきであらう、此點から今次の爲替崩落に際して重慶當局が何等の言明をも行はず必要なれば香港の爲替安定資金委員會から發表があらうとのみ述べてゐることは極めて興味深いものがある

華興商銀券 法幣と絕緣

【東京十九日發同盟】法幣の暴落に伴ひ華興商業銀行券を法幣にリンクせしむべきか否かの問題に關しては興亞院では現地當局と呼應して臨時華興商銀總裁の東上を機に大藏當局、正金などの關係當局者間において數日來協議中であつたが十八日深更右關係當局者間において最後的打合せを行つた結果今後華興商業銀行券と法幣とは全然絕緣すること並に華興商業銀行券の建値は六片丁度が安當であるとの方針を決定興亞院では直ちに右の旨現地當局へ打電した尚華興商業銀行券の六片基礎維持策については今後の情勢に應じて適宜萬遺漏なき方法を採る事となつてゐるが差當つて物資の積極的輸出等を考慮してゐる、尚華興商業銀行券は從來貿易通貨としての役割を演じてゐたが情勢の變化に伴ひ今後は一般通貨としての役割も漸次擴大して行くものと見られてゐる

國府行政院會議
行署設置を可決

【香港十九日發同盟】十八日の國民政府行政院會議は新施設たる戰區各省政府行署設置規則草案を審議可決した　右規則大要は左の如くである

一、行政院は地方行政の能率增進を圖るためその事情に應じ本規則に依り各省政府をして行署を設備せしめることを得
一、行署の所在地及びその所轄區域は内政部、軍政關係機關に依り決定され行政院の認可を經るものとす
一、行署は省政府の命に依り所轄範圍内において省政府の職權を代行するものとす
一、行署に主任一名を置く、主任は省政府委員中より行政院これを任命する

蔣は峩眉山に
政治の中心は移る

【香港十九日發同盟】重慶來電に依れば本月八日宋美齡を同伴林森と共に峨眉山に赴いた蔣介石は引續き同地に滯在中で孔祥熙、王寵惠、陳誠等の軍政要人は交々同地に赴き訓令を仰ぎつつあり軍事委員會の若干幕僚及び機要秘書處が此程同山に移轉した點から見て蔣の峨眉山滯在は相當長期に亘るものと見られ目下の所政治的中心は峨眉山に移つた觀を呈してゐる

潮汕地方の敗敵 辯解的逆襲
其の都度鎧袖一觸

【汕頭十九日發同盟】潮汕地方失陷責任者として獨立第九旅長華振中並びに指揮官は去る八日附を以て蔣介石より譴責處分に附せられたこと判明したがその爲め敵は潮州方面に對し辯解的攻擊を繰返しつつありその都度我軍に擊退されて居り十五日拂曉には潮州西方四粁の地點において敵敗殘兵約五百が逆襲し來つたが我が龜井部隊の猛攻擊に堪へ兼ね死體四十擄獲二を遺棄して潰走した、又十八日拂曉にも少數の兵を以て潮州西方地區に對し攻擊を試み來つたが我が警備部隊の攻擊に鎧袖一觸粉碎された

抗戰繼續は即、法幣暴落
南華日報の短評

【香港十九日發同盟】昨十八日の上海における爲替賣止め及び法幣暴落に關し重慶政府は今猶沈默を守つて居り當地支那紙も殆んど論評を差控へてゐるが南華日報には『法幣の運命』と題する短評を掲げ左の如く論じてゐる

六月七日の爲替賣止めは香港の闇市場價値を八片四分の一から六片強に引下げこれに伴ひ重慶財政當局は幾度か緊急法令を公布した、然るにその後僅か四十二日にして昨日香上銀行が再び法幣支持賣止めをなし當地の法幣と香港弗の比率は四二・九より三九・五に暴落し市民の法幣下落に對する恐怖は實にペストの蔓延に對する如きものがある然らば法幣は何故に再度下落したのか前回の賣止め當時ロンドンの一財政新聞はこれを指摘して若し中國が更に抗戰を繼續するならば法幣の價値は今後とも度々變動を免れないだらうと述べた、今回の再度の下落はこの發言が誤りでなかつたことを證明してゐる、最近の報道によれば去る三月法幣安定資金設立資として五百万磅の對支借款を與へたと言ひ乍らその實僅か數十万磅を支出したに止まる、香港及び上海において安定資金委員會が法幣支持賣りを停止したのが今次の法幣下落の原因であるとの消息が行はれてゐるのは決して根據のない事ではない、これは要するに中國が今後ともな任共產黨の所謂無期抗戰の口車に乘つて抗戰を繼續する以上法幣の運命は將來必らず大戰後のマルクと同樣の結果に陷るであらう

基隆市の事務監査

【基隆電話】基隆市役所の事務監査は十九日から三階會議室で州監査員により開始されたが二十二日まで四日間に亘り行はれる

總督府辭令

府事務官 細井英夫
警務局長二見直三不在中代理を命ず

人事

▲今川專賣局長は調査局に關する事務打合せの爲總近便の飛行機で廣東へ出張する
▲尾山義一氏（新任基隆郡守）着任挨拶に來社
▲廣瀨辰之助氏（大阪商船臺北高雄支店長）十九日高砂丸にて上阪

天無口

日英會談どだい仕切のときから氣合が違ふのだ、双差絕對有利の態勢、勝敗の數は既に決してゐるではないか、今更ケレン業をかけようたつてかけられるものではないし、切羽詰つた英國は右か左へ廻り込まんとして焦つてゐるが、儞ふことはない腰を落して眞向に寄ればよいのだ、▲英にしてみれば苦し紛れの打棄りの手より殘つてゐないが、歐洲情勢が到底それすら許すまい、歐洲危機の見透しがつく迄何とか延引策を講じたいのが腹の中だ。「水だ、水だ」と土俵下の控へ力士に應援を求めてゐるが、水の声もかかり相もない▲勝敗の數歴然たるに水を入れるなどといふ馬鹿な話はない、それが嫌なら勝手に退場すべし、ペテン力士に與ふるものは除名處分あるのみだ　東亞の天地から追放すればよい、控へ力士にした所で佛は眞正面に坐つてゐる獨逸の顔色を讀むのに精一杯といふ所だ▲ソ聯にした所で英佛、獨伊兩陣營の中間に在つて條件次第で利を得ようといふ狡猾な態度、世界の危機が切迫することはソ聯の思ふ壺だ、土俵上と土俵下とを十分に見較べながら出來れば軍配を持ちたい腹、水は入らぬ入れてはならぬ。

開拓訓練講習員出發

【東京十九日發同盟】南方發展の線に沿ひ文部省では南洋に開拓訓練講習員を送ることになり十九日省内會議室に講習會開會式を行つた富永岩手水產學校長以下實業學校關係の講習員三十餘名參集、石黑次官以下關係者の訓示及び挨拶があつた、一行は二十日笠置丸で横濱出帆サイパン・パラオ・ヤップ等南洋諸島の拓殖現狀を視察することになつた

國際工業會 社內認可

資本金は三千萬円

【東京十九日發同盟】昨年十月航空機製造事業法に基き創立認可申請中であつた國際工業會社では十八日附を以て遞信當局より內認可の指令に接したので急速に創立準備を進めることとなつたが同社創立委員長には鐘紡社長津田信吾氏が當り資本金は三千万円である

興亞委員會
第一日は幹事會

【東京十九日發同盟】大陸建設の重要諸問題に關し興亞院總裁の諮問機關として設置された興亞委員會の第一回委員會第一日は十九日午前十時より首相官邸において政務部長以下各幹事出席、先づ委員會開催の準備手續として興亞委員會内規及び議事規則を審議した後午餐を倶にした、尚第二日は二十日午前十時より首相官邸において開催の筈

山本實彥著　渦まく支那　最新刊發賣　定價二圓　送料十四錢
民族興隆の書を贈る（本書は近く英譯になることになりました）
事變以來、重慶政府が最も關心を拂つて居るのは山本氏の論策だと稱されて居る。氏は事變以來七度び現地に赴き一回は一回ごとに眞摯な評論と隨想とをわれ等に提供してくれる。本著に於て日支知識人が興亞の大方策を遂行するに如何にすればよきかを尤も熱烈に語つて居る。事變第三年を迎へて更に大いなる東亞の轉換に向はんとする時、この酷暑を征服する概ある熱烈なる民族興隆の書を贈る
（目次概要）南支那海を俯瞰して　廣東雜記　不要客氣、汪兆銘脫出と其波紋　廣西の役割　上海通信、南京訪問、武漢遊記　事變處理について、東洋永遠への道、渦まく支那
裝幀小杉放菴畫伯

深田悠藏著　支那共產軍の現勢　最新刊發賣　定價一圓　送料十四錢
敵手の力を量らなければ賊は討てない
支那共產軍は新東亞建設當面の敵だ。國民政府內に於けるその策動、山西に於ける八路軍の頑强な抵抗、共剿滅こそは正に焦眉の急務だ。本書は滿洲、支那の現地に彼等の組織行動を探る八年、滅共の聖業に從ひつつある著者が、貴重な資料を驅使してあらゆる角度より觀たる支那共產軍の現勢。何人も一讀すべき絕好の書である。
東京市芝區新橋七丁目　振替東京八四〇二番　改造社

淺野研眞著　かなつき日英佛獨會話　袖珍版・三四二頁・定價壹圓　送料六錢
☆日英佛獨四國語を一覽對照出來る便利な編纂
☆會話例・單語各種豐富
大阪屋號書店

表文化著　初等支那語教本　最新刊
初めて支那語を學ばんとする人々の爲に、懇切周明に書かれたもので支那語發音と文法、公式解說が要領よく書かれてあつて知らず知らず支那語が自分のものになる。自習書ともなり、參考書ともなり教科書ともなる。

タイムス出版社編　最新中華民國滿洲帝國人名地名便覽　訂正五版
中華民國滿洲帝國人名約二千、地名約九千、重要關係人名地名之部を網羅した。本書一冊あれば（漢字五十音順）及び支那音（羅馬字アルファベット順）の中華民國、滿洲帝國の人名地名一目瞭然事を推す。
東京市麴町區有樂町　タイムス出版社

武中來著　新聞西班牙語の讀方　最新刊

生産の激增に備へて 築港擴張を急げ

東臺灣に就て……（三）

岩田生

工業生産に切つても切れ離せないのは港灣である、即ち花蓮港に工業が集りつつあるのは電力の低廉豊富は固よりであるが「港も出來る」と云ふことが第二の條件であつた、否むしろたとひ電力は豊富でも海上運輸が依然としてあの神仙役であつたならば、東台灣電力會社は未だ實現に至らなかつたらう、しかし一方から云へば花蓮港築港計畫は東部の工業發展について何等考慮したものでなかつた。昭和四年交通局が築港の豫算を提出した當時の説明は十四年には花蓮港の貨物も十三万噸に增へるのだからと云ふ云ひ草だつた、この十三万噸と云ふ數字をデツチ上げるのに交通局は頗る苦勞したと云ふことだつた、し花蓮港の築港をとりたいと云ふ松本道路港灣課長の意見を初めて聞いた當時の岡田財務局長はいきなりソツポを向いたと云ふことだ、それがどうして、十三年既に貨物は十七万噸を突破しており、昭和二十年には全然豫定に入れてなかつた二百餘万噸の荷物が動くことになる、だから完成をも待ち切れず早くも擴張工事の必要が叫ばれてゐるわけである。大たい十月には愈々竣工式を舉行しようと云ふ築港の能力は汽船の同時繫留數四千噸級○隻或は四千噸級○隻に五百噸級○隻と他に漁船大小約○隻で一ケ年の荷役能力は○○万噸であるこれではとうてい飛躍又飛躍の東部の台灣の呑吐港としての使命は果せないことは火を見るよりも明かで計畫中の第

二期 第一次擴張工事と云ふのは五ケ年計畫約五百二十万円程度で奥の方を掘り擴げ同時に繫留能力を六千噸○隻にしようと云ふのである、これで荷役能力は約○○万噸になるのだが更に第二次擴張工事として計畫されてゐるところは工費三百万円位で六千噸級○○隻の收容能力を目差して掘りまうと云ふことになつてをり、これが完成の曉は荷役

能力 もざつと○○万噸にならうと云ふ遠大なる計畫である。この二つの計畫のうち第一次工事が先づ十五年度豫算に要求されてゐる模様であるがその通過は先づ確定的とみてよからうから、むしろ第二次擴張への方策を圖ることが肝要である

さて正に第一期工事を竣成せんとしてゐる花蓮港築港であるが、見た目には何と云つても狹小である「來る人來る人がお庭の池のやうですね」と評する由だが、實感は眞にそれである、殊に

入口 の狹さが氣になるのであるが、素人すらに云はせるとああ、なかなか馬鹿にならないのだとある、風の強い日など船がうまく這入れるか知らとの疑問も誰もが抱く筈だ。がそれについての説明は

一年のうち六ケ月は入港が追風四ケ月は出港が追風である、即ち十ケ月は順風を受けることとなつてゐるから心配は要らぬ殘る二ケ月は一ケ月宛海からと陸からと吹くさうだがこの風は強い風でないから要するに一年中強い横風は受けないと云ふことで最初の設計に當つては勿論この風のことが考慮に入れたと云ふことである

再度の爲替引下げ

香上銀行の態度注目さる

【上海十九日發本社特電】上海爲替市場は十七日午後以來先物に對する金融物が增加しその出所が單に香港方面だとのみ云はれるだけで性質が判明せず一般には不安氣分を漂はせたが一方には財政部長孔祥熙の辭職説、宋子文の渡英説等が流されて市場の神經過敏を一層助長した、然るに十八日になつて香上銀行は俄然インターバンクに對する外貨賣に應ぜず對英六片十六分の九の釘付を再度放棄して市場を眩惑たらしめた、各銀行筋社側は昨日來の形勢に多少何らかの變化あるべきを豫測して居たがこの再度の拔打的外貨停止には全く茫然となつたが、九時半香上銀行が對英五片半でマーチヤントにのみ小額を賣出したので他の銀行中にもこれに倣つて同レートで賣る者が一、二出て來た、然し香上銀行はその後値を下げて對英五片丁度でなければ賣らず然も小額のみに限つて居る、一般に香上銀行は爲替水準を六片十六分の九から五片乃至四片半程度に引下げて再び一時的の安定を圖らんとするものと見て居るがそれよりも重大關心を拂はれて居るのは再度の爲替引下げで默知される如く今や窮狀その極に達せる重慶政府が法幣維持のための最後の努力として如何なる突飛な新便法をとるかも知れぬと云ふ事である

圓ブロツク向けの 無爲替輸出許可事務

一部八月から税關へ委任

無爲替貨物輸出許可申請處理の一部を税關長に委任することとなつたので之に關し財務局では左の如き發表があつた

外國爲替管理法に基く無爲替貨物輸出許可事務は從來總て之を財務局で處理して來たが、最近の進展に伴ひ滿洲國、關東州、支那三國向の貿易輸出は最近益々繁劇となつて來たので輸出の迅速且圓滑を圖るため輸出の迅速圓滑を圖るため前記の外事務は從來より財務局のみで處理しておくが無爲替輸出は取引慣習上已むを得ざるもの又は從來より取引關係其の他の事由に依り爲替取組が困難なるものに限り其の外のものは極力爲替を取組みて輸出される様努力して貰ひたい

一般の便宜を考慮して左記の通り円ブロツク向の無爲替輸出許可事務の一部を八月一日より税關長に委任することとなつた

一、滿洲國、北支、中支、南支（香港を除く）向の輸出にして左に該當するもの

一、代金の回收を伴ふもの

（イ）本邦內に在る賣主の指圖に依り賣主が輸出するものにして該賣主が外國爲替を取組み代金の決濟を爲すもの

（ロ）輸出前外國の買主等より本邦內に於ける諸支拂に充つる爲替金を受けたる資金中より代金を決濟するもの

（ハ）輸出後外國よりの送金に依り代金を回收するもの

（ニ）輸出後代金取立手形に依り代金を回收するもの

（ホ）輸出後外國より爲替手形又は約束手形の送付を受け代金の取立を爲すもの

（ト）右各項に掲ぐるものの外代金を外國より回收することの明瞭なるもの

二、代金の回收を伴はざるもの

（イ）加工、修繕又は不良品の取換の爲に輸出を爲さんとするもの

（ロ）加工、修繕若は複製の爲に輸入したる貨物、學術研究の爲若は試驗品として輸入したる貨物、註文取集若は製作の爲輸入したる見本品又は本邦に渡來したる巡回興行者が輸入したる興行用物品の輸出を爲さんとするもの又は輸入貨物の容器を返送若は轉送の爲輸出を爲さんとするもの

三、右一及二の輸出許可證の條項變更

向前記円ブロツク向の無爲替輸出で許可事務を税關長に委任せざるものの內主なるものを參考迄に擧げると

（イ）海外投資を目的とするもの

（ロ）海外支店經費又は海外店舖營業資金に充つるを目的とするもの

（ハ）海外に於ける取引保證金又は保證金に充つるを目的とするもの

（ニ）本邦投資の引上を目的とするもの

（ホ）右の外海外に於ける消費又は外國居住者に對する債務の辨濟に充つるを目的とするもの

（ヘ）輸入貨物代金に充當するを目的とするもの

である

臺北商工會議所が 統制經濟に乘出す

廿五日に第一回協議會を開く

臺北商工會議所では十九日午後二時より臺北市鐵道ホテルに於て商工、金融聯合部會を開催

一、統制經濟實施に關し當業者の要望調査に依り集つた意見書處理の件

二、日本商工會議所より各商工會議所に對し、各市商工會議所に物價委員會を設置されたしとの申出に關する對策

三、督府の物價委員會に對し商議所として執るべき方策

等につき審議方針を協議したが商議所議員及び市內各組合代表者、當業者等を網羅する「統制經濟協議會」を設置し前記二件を一括して附議することとし來る二十五日午後二時鐵道ホテルに於て開くことに決定、三時半散會した、尚第一回協議會にては總括的審議をなし必要によつては各專門委員會を設ける方針であるが商工會議所が府と協力して生產及び配給問題物價問題等全面的統制經濟問題に乘出したことには多大の期待が掛けられてゐる

臺北商議所 議員總會

廿九日開く

臺北商工會議所では十九日午後の聯合部會に引續き企畫部會を開き本年度定時議員總會を來る二十九日午後二時半より臺北市鐵道ホテルに開催と決定、附議議案は之に先立ち午後二時より役員會を開いた上正式決定をなすこととなつた

二結製糖所の 白糖化と蔗作獎勵

小作補助集團獎勵を變更

昭和製糖二結製糖所では十八日午前十一時より同製糖所構內集會所で昭和十五、六年期用蔗作獎勵を發表したが丸木羅東郡守、藤村宜蘭郡庶務課長、州會議員黃再壽、久湯羅東支店長等來賓多數臨席、原料委員及び關係者二百五十餘名出席、古賀所長より詳細に亘る説明あつて午後一時半散會した、同所の十五、六年期植付豫定面積は水田二千百十九甲、畑五百十六甲計二千六百三十五甲に限定し製糖高三千五万擔以上の成績を擧げる意氣込みであるが之が爲め耕作方法を改善し多收に重點を置き更に同所の產糖は今冬より全部製品輸出向きに變へて總工費卅五万円を投じて亞硫酸法による白糖製造のため製造その他の諸掛り見返額金一円六十錢を控除し殘額步合七七％を乘じて算出したる農家賠償價を以て精算する事に變更した

二、集團獎勵金は從來一甲以上、三甲以上、五甲以上の三種類の內五甲以上のものを削除し三甲以上に對し甲當四十円に增加した

三、會社と契約を爲さずして任意に植付けた甘蔗に對しては諸補助金を交付せずとの項目を新設した

硫安、過燐酸、石灰窒素の 公定價格は据置方針

【東京十九日發同盟】次期八月以降の硫安、過燐酸及び石灰窒素の公定價格に關しては過般農林省が各製造業組合の代表者を招致原料の値上り、配給不足、品質低下等の具體的事實につき詳細事情を聽取してみたが愈々二十五日頃に開催される重要肥料業委員會に諮問して右三肥料全部を現行公定價格の据置きを正式決定することとなつた、然して右の內硫安會社は次期公定價格据置に依り利益率の低下は不可否的と認められるが物價統制斷行に依り斷乎据置の措置に出でたもので今後は電力、石炭の優先配給等に關し商工、遞信兩省とも密接な連繫を保ち利益率低下に依り肥料增產計畫に支障を來さざるやう万全を期する豫定である

蒙疆不動產

八月から業務開始

【張家口十八日發同盟】蒙疆地內都市における建物不足を緩和し且つ將來人口の膨脹に對處するため不動產の建築賣買貸付金融等を行ふ企業として今回特殊法人蒙疆不動產有限公司が設立されることになり、近く不動產公司法を公布し八月一日より業務開始の運びとなつた、同公司の資本金は一千万円本社は張家口に置く、業務內容は

一、家屋の建築、賣買
一、家屋の買收管理賃貸
一、建築用地の賣買管理
一、右購入資金の融資
一、土地建物の受託管理
一、火災保險業の代理

臺南製麻總會

配當は八分据置 固定償却を增加

臺南製麻株式會社の第九期定時總會は十八日午後一時臺南市三分子の同社で開催上海東亞製麻より來臺中の社長山田五郎氏、取締役飯田敬次郎、監査役中辻喜次郎氏出席山田社長議長席に着き昨年十二月より本年五月に至る半期營業概況報告あり滿場一致次の利益金處分案（配當年八分据置）を可決し監査役中辻喜次郎、越智寅一兩氏任期滿了改選の結果重任と決定散會した（單位円）

當期利益金	三六、三二九
固定資產償却金	100,000
差引利益金	三六、二二九
前期繰越金	六〇、三〇四
合計	九六、五三三
內	
法定積立金	三、〇〇〇
役員賞與金	三、〇〇〇
株主配當金（年八分）	四〇、〇〇〇
後期繰越金	一〇、五三三

當期の業績は引續き良好にして二十二万八千餘円の利益を擧げ此內十万円を償却に振向けたが之を前期の償却七万円に比すれば三万円の增加であり又後期繰越十万一千餘円は前期に比し四万一千餘円の增加である等益々內容充實基礎を加へてゐる

兩州トラツク會社の 連絡部が開業

使用車輛は兩社持寄り

臺北、新竹兩州自動車運輸會社の州界を經由する貨物輸送についてはその合理化を圖るため兩會社の連絡部を設置し兩州に跨る輸送は全部この連絡部が取扱ひ共同計算を行ふことに決定せるは既報の如くであるが、その實際の業務はいよいよ二十日から取扱はれることになつた、連絡部の事務所は臺北州下は臺北市大稻埕の臺北自動車運輸の營業所、新竹州下は新竹市表町三ノ五五で兩會社の各營業所及び出張所も連絡部の事務を取扱ふことになつた、連絡部には兩社から車輛を配するのであるが運賃計算が車輛の受持ち數に依るのでこの點を合理的にするため先づ今後一ケ月間を試驗期間とし、その最初の一ケ月間は臺北より六輛新竹より二十輛を出して營業し、更に一ケ月間は最初の一ケ月間にかける實績を見た上で車輛數を修正して行ひ、然る後兩社の分擔車輛數を決定することになつてゐる

大阪糖取立會

一月以降中止 解散意見多數

【大阪十九日發同盟】大阪砂糖取引所では十七日新大阪ホテルに取引員會を開催

一、保證金處分の件
一、昭和十五年一月以降立會中止の件

を附議可決した何取引所解散問題につき懇談的意見の交換を行つた結果贊成者多數に上つた

臺糖阿緱製糖所の 優勝蔗農表彰式

【屏東電話】臺糖阿緱製糖所第九期原料委員會並に優勝蔗農表彰式は十八日午前十一時五分より屏東劇場に於て開催され、高雄州より赤堀知事、大崎技師臨席、地元の山中部隊長、谷市尹、山田屏東郡守、州市會議員、關係街庄長、原料委員等來賓多數並に原料委員臺糖側見常務、深山、清水各部長、佐藤研究部次長定刻一同着席、皇居遙拜、默禱後丸野阿緱製糖所長新任を兼ね本期製糖の實績及び次期收穫見込について詳細に述べて挨拶となし、優勝牌の返納、大町原料主任の審査成績發表、見常務より本期優勝者屏東郡高樹庄許阿成に對し優勝牌同副賞の贈呈、同常務の挨拶、赤堀知事の訓示、山中部隊長、谷市尹の祝辭、最後に受賞者の實驗談あつて閉式、それより祝宴に移り盛況裡に三時終了した、優勝蔗園の成績は次の通りである

蔗園面積〇、五八甲、甲當收量二四九、〇二〇斤、原料步留一三％三二一甲當產糖高四三二、擔七一

三和銀行總會

配當は年七分据置 預金總額十八億四千萬圓

三和銀行は本月二十一日午前十時大阪商工會議所にて第十一期定時總會を開催し上半期の利益金處分案（配當年七分据置）を附議し尙取締役森信敬二、佐々木駒之助兩氏辭任に付取締役二名補缺選擧の件代表取締役森信敬二氏辭任に付取締役中より會社を代表すべき者一名を選定すること及び退職取締役兩氏に慰勞金贈呈の件を附議する由利益金處分案は次の通りである（單位円）

當期利益金	六、〇四四、六三二
內	
法定準備金	一、二五〇、〇〇〇
配當金（年七分）	二、三五七、〇〇〇
行員退職慰勞基金	三〇〇、〇〇〇
役員賞與金並に交際費	一四〇、〇〇〇
後期繰越金	一、七五四、六三二

尙六月末現在帳尻を見るに預金十八億三千九百三十万八千餘円に達し之に對し貸付金六億「千四百六十二万一千餘円、割引手形一億七千五百十二万円にして差引甚だしき預金超過となつてゐるが、その代り手持有價證券九億四千二百四十五万八千餘円（內國債五億七千三百六十三万円）現金及預ケ金一億九千八百九十三万円、コールロ一ン七千三百二十万円を持つて居り是が運用上に其の手腕を示しある

臺北春最終競馬

（以下廣告欄參照）

內外商況欄（十九日）

期米 賣物薄に上寄り 七十錢臺へ戻す

堂島米況前場

【大阪十九日發同盟】今朝は賣物薄に先限は三十八円六十八錢と二丁高に寄り二節七十七錢と進み其の後同事と突張り結局七十一錢と小堅く引けた

堂島米況後場

【大阪十九日發同盟】後場はマバラ商內に先限は三十八円七十四錢と高寄し、アト同事と保合つて引けた、配當も七十三、五錢と保合つて引けた、七十四錢と變らずである

米界餘聞

【大阪十九日發本社特電】新規賣買停止中の朝鮮各市場は昨日仁川市場大邱市場は昨日前場大邱市場は同日後場から新規賣買開始されたが本日は仁川も二十日より開始の豫定だと▲市中の米屋は久方振りに問屋、仲買業者の手で政府米を買受けて居たがこの頃は直接政府米を買受けで問屋、仲買業者の手數料が浮くと喜んでゐる▲昨日東京米取で理事會が開催、堂島より安吉堀專務、安川常務、澤崎委員長、工藤副委員長以下委員參加、留守役吉田理事長

堂島雜觀

【大阪十九日發本社特電】夕立、佐の雨各地にあり水不足ながら植付不能はなからう▲朝鮮の旱魃もチト誇大視されてゐると云ふのは六十万町歩、植付不能一千二万石收穫不能と云ふ事とすれば督府の貸米徳惠や發利取締り位で五十錢七十錢となる譯がない▲蓬萊米も朝鮮からの買には流いが、それは朝鮮自地米より割

島內商況

臺灣正米市場 後場

▲一期蓬萊	當	中	三、九
	落	八〇	八車
▲一期丸穫		五、三四	
		三	一〇車
▲一期蓬萊	臺灣正市公定相場	中	

株式 先行樂觀に底堅い 材料含み株買はる

兜町前場況

【東京十九日發同盟】日英會談の成行を注視して運輸せの利喰賣り散見されたが先行樂觀人氣物色され好材料含みのものは堅調、依然變化なく保合氣分の強い市況であつた

兜町後場況

【東京十九日發同盟】日英會談の推移眺めで强弱ともに氣乘りなく一般に保合の往來と揉合ひ閑散で返した商の暴落ともあるので突込み買は發現され底固は相變らず堅調であつた

砂糖 假需要細り 相場焦付き

大阪砂糖清算後場

【大阪十九日發本社特電】假需要細り相場焦付き、黑糖も利喰賣物で取引細り十四円十五錢と保合で保った

穀肥

神戶豆粕後場
神戶穀肥相場
大阪製粉・油
下關麥粉相場

大連特產前場況

【大連十九日發同盟】大豆は現地の出廻り人氣低迷先行不安に投物も八円臺に叩かれ實方の買も利かず安値止め豆粕、豆油は大豆安に連れ軟化した

大連特產取引前場

大阪重要商品

財界株界

【東京十九日發本社特電】日英會談の見透し難から強弱兩方共に輕挾を挾むで見送つてゐるので市況は概して保合相場の動きだつた、然し惟來の動きは依然た之の目先の押しとして却値は上げ顯けた證に步い小さい角日英會談楽觀むしろ國內問題である一應理解の狀態である漸次物の相場の物色的であつたから今少し英人氣を加へて來れば利の貨物らかとも、金融的、日本賣物は割高となり、狀の合流投機もので利益等の實なを調子のものなの相場の物入れの利は堅くは賣人氣が悲を觀れ相場の合ったのである。

東西南北

台北商議の副會頭木村泰治氏が二ケ月振りに十八日歸台した、長くて一ケ月振りの令嬢の外に郷里の令兄まで病氣に罹り可なり重態なので、氏の歸台も遲れた次である、木村老は東京に用向も多いので病兄を郷里から同伴し東京で專ら療養させる事にしたさうだ▲木村副會頭が歸台したので同副山後の台北商議では十九日午後鐵道ホテルで商工業部と企畫部の聯合部會を開いた、時節柄物價統制には問題筋は勿論一般商店が相當頭を惱ましてゐる▲原材料の騰貴に伴ひ仕入値は上つてゐるが、賣値は抑へられてゐる、之が爲め一旦內地からは仕入れたものが他へ逃避する傾向もある、その結果追々物資に不足を告げ、それが又國民生活に影響するといふ問題もあるのだ▲商工會議所も此の際大いに活動しなければならぬ、實情に即せぬ不合理は能ふ限り是正しなければならぬ、關係當局も物價問題につき精密なる檢討が必要である▲本年度の移入酒は近く專賣局と納入人との間に正式調印される運びとなつた例年より遲れたのは元價が上つて釀造元から可なり大巾の値上げを要求し、一方專賣局では小賣定價の引上げが出來ぬ關係上調査に折衝に多くの日子を要したからである▲清酒の原料は醸に上つてゐるが、瓶詰や箱やら容れは工夫等の節約で多少とも直せないことはない

株式公開統制に關する問題、且步の問題に上り意見を交換した程度だつた、且步の問題は從來實方側から屢々論議されてみたのであるが、これが却々デリケートな關係にあるので簡單にはゆかぬやうだ、何十年となく續けて來たこの制度に手を附けるのは難しい

理事長の副島仙八君の病欣報告や株式公開統制に關する問題、實物市場元問題等が議題に上り意見を交換した程度だつた

けふの臺北 白米小賣値段

香四目卅四錢（約一斗）（但し現金は十錢引き）

蓬萊米	三・四〇	
在來米	三・三〇	
胚芽米	三・四〇	
七分搗米	三・三〇	
四、半搗米	三・二〇	

上りを緩和出來ないこともない、貴重資材には强力に當む北海松を使つてゐる、內地松は節の多い缺点もあるが、之に變へることが出來れば標代は安くなる▲又新しい一種に日本から五百三十本も使はれてゐる、さなきだに不自由な鉛である、之を能ふ限り節約して節で贅を少くすることも一つ▲それから王冠はビールが殆式であるのに對し清酒は腐敗を防ぐ爲め栓式となつてゐる、即ち使ひ殘しをキルク付の王冠で塞して置けるやうになつてゐる▲此の栓式をビール同樣王式にすれば王冠代も安くなる道理である、その代り使ひ殘しが早く腐敗する虞れもあるが、此の点に就ても一工夫あつて然るべきではあるまいか

法人登記公告

●財團法人臺灣鐵道協會（變更）理事日高正己八昭和拾四年七月拾八日住所ヲ臺北市東門町壹百八拾番地ノ六ニ移轉ス 右昭和拾四年七月拾八日登記 臺北地方法院

商業登記公告

●株式會社（設立）商號共和商事株式會社、本店臺北市太平町參丁目壹四番地、目的一、椅子其他家具類材料ノ販賣仲介並ニ修理二、自動車修理四、洋服洋服材料ノ販賣仲介加工、設立ノ年月日昭和拾四年七月拾六日、資本ノ總額金四萬圓、一株ノ金額金五拾圓、各株ニ付拂込ミタル株金額金拾貳圓五拾錢、公告ヲ爲スノ方法本店所在地ニ掲示シテ之ヲ爲ス、取締役ノ氏名住所臺北市太平町參丁目參〇番地吳炳玉、同市永樂町五丁目壹〇番地陳有益、同市宮前町貳四〇番地陳有德、同市新富町壹丁目四八番地陳國旺、會社ヲ代表スベキ取締役吳炳玉、監查役ノ氏名住所臺北市太平町參丁目壹〇番地吳馬成、同市圓山町壹四番地張存立、ノ時期設立ノ日ヨリ滿參拾ケ年

●合資會社山本商店（變更）昭和拾四年七月拾壹日左記出資額ヲ左ノ通リ變更ス金參萬圓山本義竟金七千五百圓井上東三郎、昭和拾四年七月五日取締役井上東三郎ハ昭和拾四年七月五日辭任ス、同日東京市大森區馬込町東貳丁目壹番地七番地井上東三郎ハ監査役ニ就任ス

右昭和拾四年七月拾八日登記 臺北地方法院

●合資會社臺灣茶業公會（變更）昭和拾四年參月參拾壹日無限責任社員林朝昌死亡ニ依リ其出資金ヲ相續人中新莊郡鷺洲庄和尙州貳番地金五拾圓無限責任社員吳金源相續人トシテ入社ス 右昭和拾四年七月拾八日登記 新竹地方法院中壢出張所

●三菱商事株式會社（支店變更）昭和拾四年七月壹日臺北市大和町四丁目貳拾番地ノ支店ヲ同市大稻埕六丁目貳拾九番地ニ移轉ス 右昭和拾四年七月拾八日登記 臺北地方法院基隆出張所

●三之宮醫藥株式會社（變更）取締役陳鳥石、監査役陳木ハ昭和拾四年七月拾日各辭任ス 右昭和拾四年七月拾八日登記 臺北地方法院淡水出張所

●保證責任松山信用購買販賣利用組合（變更）理事陳木ハ昭和拾四年六月拾九日住所ヲ臺北市下埤頭參拾貳番地二移轉ス 右昭和拾四年七月拾八日登記 臺北地方法院

●〔訂正〕昭和拾四年七月拾六日掲載臺北地方法院商業登記公告會社大山製作所公告中林鶴銘トアルヲ陳錫銘ト訂正ス

行旅死亡人公告

住所氏名不詳本島人男推定年令四十九年位、身長五尺七寸、昭和十四年七月十三日午後三時臺北市仙洞町三番地基隆郵便局前ニテ病死セルモ其ノ身元判明セザルニヨリ同日午後六時三十分死體ヲ假埋葬ス心當リノ者ハ當市役所ニ申出ラルベシ

昭和十四年七月廿日 基隆市役所

株式名義書換停止公告

昭和拾四年八月壹日ヨリ同月參拾壹日迄株式ノ名義書換ヲ停止ス

昭和拾四年七月貳拾日 臺灣電力株式會社

株式 正米 大有商行

大阪商船 臺灣出帆 ◎高雄出帆 （合同船客お取扱） 神戶門司行 高砂丸 蓬萊丸 高千穗丸 北鹿兒島行 湖南丸 香港行 ○○丸 廈門行 長沙丸 上海行 福建丸 沖繩行 大球丸 基隆花蓮港行 くんなんち丸 比律賓（マニラ行） 西貢盤谷行 東京直航 其他船便多數アリ 臺北 ヨ三八五〇

近海郵船 臺灣基隆出帆 大阪 神戶 門司 富士丸 大和丸 伏見丸

辰馬汽船 出帆

大連汽船 出帆 大連行 山西丸 山東丸 丸一組

●パーマネント ウエーヴ 金六圓 上下かけ參圓以上、セット七拾錢 富士美粧園 臺北市榮町 モンパリ前 ￥男子至急入用

名產 貝羊羹とメローは 京町通 かる大屋

公認 臺北春最終競馬 七月二十二日（土）二十三日（日）二日間 （投票券五圓） 臺北州畜產會

銘酒 楓白鹿

デルビー 慢性胃腸藥

內科 兒科 （入院隨時） 榎本醫院 台南市錦町一丁目角（大井医院跡） 電話二五八番

齒科 青木齒科醫院 榮町三丁目台銀裏通（派出所前） 電話六七九五番

入院室完備 大磯病院 內科 小兒科 兒玉町三丁目 電話六六〇八番

時事解說

反對陣營から見た 獨伊と英佛の戰 勝敗についての論爭

ダンチッヒを繞る歐洲の危機逼迫に伴ひ、英佛對獨伊の新聞論爭は、あらゆる問題を捲けて相應酬してゐるが、近着の佛紙ルーヴルに於けるピエル・コオ氏の「獨伊と長期戰」といふ論文に對し、これも近着の伊紙ミラノ・デ・イタリアに於けるポンペイオ・ピラ氏の「英佛と戰爭」といふ論文は、正に絶好の對照として時節柄頗る興味に富んだものである。よつて以下これを訳出紹介する事とした

勝利は英佛に 佛紙ルーヴルの ピエル・コオ氏の説

もし英佛側と獨伊側との間に戰爭勃發の際には、最初は明らかに全體主義國側の方に分があるであらう。これは一つには攻撃の時と場所が彼等によつて選ばれる事により、第二には彼等が今迄「バタより大砲」主義で、長い間戰爭準備を整へて待機してゐる為である　しかし乍らスペイン戰爭は、いくら一方の軍備が優秀だつたとしても、近代戰は長期に亙るものだといふ事を実證した

不利な獨伊の經濟

かくて戰爭が長期に亙るものとなると、トマス少佐の言ふ様に經濟的要因が、軍事的要因に優つて重要なものになつて來る

そんな事は百も承知の獨伊は、經濟的條件を改善する為めに、あらゆる努力を惜んでゐない、その經濟は既に戰時體制をとつて居り經濟參謀本部が組織され、又外交的には、近東に向つて表面に石油を獲得するために、工作が進められてゐる。しかし此事は獨伊にとつてスペインの援助を勘定に入れたとしても、一九一四年の經濟的立場より不利な事情にあるといふ事を変へ得るものでない

獨伊原料難に悩む

では何故に現在獨伊は、一九一四年よりも悪い地位に居ると言ふのであらう、これは外でもない、獨伊には原料品が缺乏してゐる為である。彼等はこれを管理によつて補はなければならない、然し、戰時には輸出の促進といふ事が困難故、原料品を得る為にはどうしても現金が必要である。所が獨伊には金準備とか、海外資金が殆んどなく、英國の經濟學者アインチヒの言葉によれば「金準備のないと云ふ事が如何なる經濟封鎖よりも如何なる武器缺乏よりも、獨伊の必要とする原料品を獲得する上の障害とならう」と

夥しい物資の缺乏

第三に一九三九年の獨伊は、一九一四年の獨伊帝國のストツクをも持つてゐない、先の大戰の時には一九一六年迄は獨逸は配給制度を布かなくて濟んだのが、現在の獨逸では既にパン、砂糖、バタの切符制をやつてゐる

ヒトラー氏は現在中歐の地圖を変へようとしてゐる、然し此占領を守つたとて、先の戰爭の時と同じだけの資源を此所に求める事は不可能である。例へば石油をとつて見よう。獨逸自身の專門家フリートテンプルグ氏によると戰時獨逸は千五百万から二千万トンの石油を消費するだらう。然るに獨逸自身の生產は三百万トンでありルーマニヤの全年產額とて七、八百万トンの間である

英佛に惠まれたもの

これに反して、英佛側の地位は一九一四年よりもよい、英佛は獨伊の全金準備及在外正貨の二十倍の金をもつて居り、大西洋を支配して居るので、幾らでも必需品を仕入れる事が出來る、その上英佛は米國並にソ聯の協力を俟つ事が出來る

米國の資源の豐富なる事は今更贅言を要しない次第であるが、其工業經濟勢力は、英佛獨伊の物の総和よりも大きい。而して又米國は石油の王者である、ソ聯について言へば、此國の工業は世界第一位であり、資源も豐富であり、今日では一九一四年の遅れた農業國とは違ふ、又ソ聯が一流の金產國となつたといふ事も昔と異る

勝利は英佛の陣營に

パウル・アインチヒはソ聯の金產額は戰時入超を充分賄ふ事が出來ると言ひ、更に米國の英佛支持は最後の決定的運命を月桂冠によつて祝福すべく豫想せしめるものがあるのである。さればこそ、此の不利を知るテイングラー大將は「負けるにしろ、勝つにしろ、戰爭は一氣に終結させなければならぬ」と言つてゐるのだ。即ち獨伊の不安は明瞭に此大將の言葉のうちに看取する事が出來よう

附記……以上は佛紙に寄稿したピエル・コオ氏の論文の大要であるが、米、ソをハツキリ英佛の陣營にあるものとして前提してゐる所は割引を要すると思ふ

英佛は必敗する 日本海軍は世界第一 伊紙ピラ氏の所論

英佛の識者は總べて戰爭に對する經濟的要因を最高唯一のものとして計算するやうであるが、吾々は其重要性を決して認めないのではない。しかも、吾々に取つて最高絶對の要因は國民的精神力にある事を彼等は知らないやうだ。エチオピア戰爭に於いてイタリーの國力が「破綻点に達したシャボン玉の様だ」と言つた英國の當年外相イーデン氏は「其の一部でこれを潰す事が出來る」と大見得を切つて「其」所の沙汰でない世界五十餘國を語つて、對伊經濟封鎖に乗出した、けれども中味が貧弱のシャボン玉に見たイタリーは其の實中味の充實した鋼鉄の玉であつた

脆弱か獨伊の經濟力

最近獨伊に對する英佛方面の輿論の中にかうした謬説が果してないであらうか

獨伊が英佛に比して、其の資源なり物資なりが恵まれてゐない事は敢て否定しない。しかし乍ら、獨逸も、伊太利も共に、其の戰位に於いて窮でない。一九一四年の獨逸は農產物の補給を何れにも求める事が出來なかつた、処が一九三九年の獨逸はこれを伊太利に求め、鉄鑛と石油はスペインとルーマニヤに求める途がある、もとより豐富無盡藏といふ事は云へないかも知れないが、英佛の海外に求めるよりも安全性を確保してゐる事は明瞭だ、戰時の經濟力が半ば交通線に支配される事を考へると本質的安全性は地理的にも、軍事の上にも英佛に於いてより遙かに優位を保つてゐる事は否定出來ない、前回の大戰が、獨逸に取つて伊太利が敵であり、スペインが中立であつた事を忘れないなら今日の獨逸、伊太利樞軸がどんなものであるかは想像するにもあるまい

速戰速決主義の獨伊

「バタよりも大砲」といふ意味は、好戰的スローガンを國民に徹底させる為では無い、歪められたる國際正義の軌道を修復するために、吾々が過去二十年に亙つて平和裡に談合を以て行はんとした結果が、常に失敗に終つて最後は実力が物を言ふ事態に當面した所から、持てる國英佛の教訓に基いて其の力を養はんとした、一標語に過ぎない、幸ひにして吾々の精神力は正義の前に一切の阻を克服する力を蓄ち得たのである、パリ、ロンドンの理不盡な態度に對しては、他日を期する餘裕を與へる前に戰意を喪はしめる方策に出づるであらう

米ソ對日本の優劣

所謂民主主義諸國の合縦が果して成立するものかどうか、大に疑ひなきを得ない所であるが、假りに成立するものとして、イデオロギーの對立を必至のものとする場合、當然其処に米ソの英佛陣參加は日本の獨伊樞軸支援といふ事を念頭に置かなくてはなるまい　此場合、英佛の識者は又しても其の經濟力に於いて米ソの日本に優つてゐる事を強調するであらうが日本の國力が一兩年を出ずに閉息すると見てゐた英佛の支那事變觀はものの見事に裏切られた許りか、あの廣大なる地域を僅か一年にして制壓し、然も滿蒙國境のソ聯軍を一蹴しつつある日本の餘裕は、何処から出てゐるか英佛の識者に判るまい

事實に於いて、日本の海軍力は世界第一である、陸に於いて英米が日本に優つてゐる事は云ふ迄もないが、質と訓練に於いて日本のそれが世界無比である事は、過去のあらゆる機會に實證されて來た所である

長期戰は英佛の希望

茲に於いて考へねばならぬ事は、英佛の識者の云ふ長期戰である　獨伊もとより相當の長期戰に應ずる準備はあるが、英佛の希望する如く果して戰爭を長期戰に引延ばし得るかどうかである、金と物の点に於いて、自由制壓を誇號する英佛に、地中海と、北海と印度洋の交通を確保する自信があらうか、前の大戰中十六哩の獨逸潜水艦が、太平洋と大西洋を不安のドン底に突き落した證跡が世界無比の日本海軍と、地中海の根據地を悉く喪失したに等しい今日の英佛が、惡くすると交戰二ケ月にして干乾になる怖れがないであらうか、況んや、獨伊空軍の爆撃を挙げての襲撃に、ロンドン、パリの中樞は支那の蔣政權と違つて、さう諸所に逃げ廻る事を許されないであらう

勝敗の歸趨は明瞭

吾々は然し乍ら英佛の國力を決して過少に評價してはならない、が現在の地勢と、國情と、それから一切の總合に於いて吾々の見解は英佛側の如何なる見解よりも正しく確實な基礎の下にその勝利を確保する公算を成立せしめてゐるのである、從つて經濟力を基本とする英佛側の如何なる放送も、吾々獨伊國民の決意を動搖させる事は出來ないであらうし、又冷静な第三者の判斷は自から吾々の見解と一致する事を吾々は信じて疑はない

附記……以上は伊紙に寄せられたポンペイオ・ピラ氏の論文の大要である、ピエル・コオ氏のそれと比較參照して其間に吾々は何等かの示唆を汲み取り得ないであらうか！

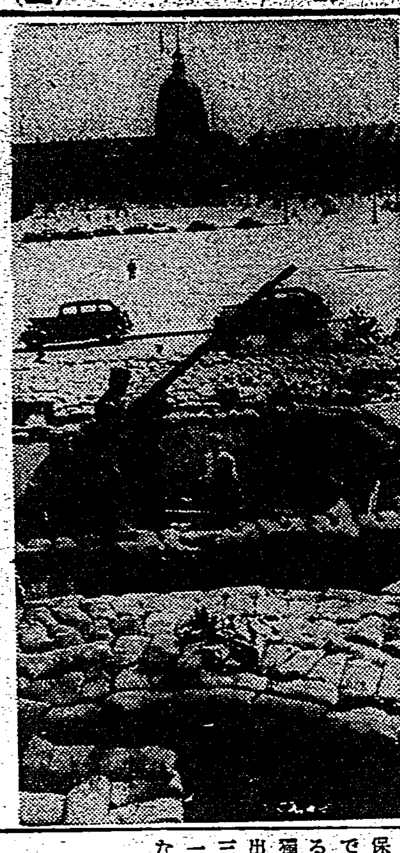

巴里は防空實施に大童

百億貯蓄は保險から

百億貯蓄は銃後の務であります。輝かしい新東亜建設の為に出來るだけ冗費をはぶいて貯蓄をしなければなりませぬ。

片倉生命の保險に御加入なさることは、取りも直さず百億貯蓄に參加されることであり、而も保險特有の利益を享けられるのであります。

片倉生命の各種の保險は、掛金低廉、約款寛大、御加入者本位の貯蓄的保險として好評を博してをります。

御利用下さい。

◇社員招聘◇
當社は第一線に活動する社員諸氏を特に優遇し、既に幹部に抜擢された社員は多数に上つてをります。目下募集中でありますから本社又は最寄りの支社・支部へ御照會下さい。希望により現住所に於て勤務することも出來ます。

片倉生命
本社・東京・京橋

雄辯 八月號 空前の大内容！

日本は断乎邁進すべし…中野正剛
戰時經濟と國民の協力…三土忠造
重慶大空襲を見るの記…ミス・バートン
大統領も又獨裁者である…タイリー首相 ムッソリーニ

▲大いなるもの、力…高島米峰
▲新文化の方向……谷川徹三
▲私の雄辯修業時代…小笠原長生
▲日本なくんばアジアなし…永井柳太郎
▲水泳日本の新星群…東坊利重

兵力から觀た二大國家群…長谷川宇一
戰に勝つ道…清水大佐

壯烈！陸海軍実戰記
◆前線に三軍を率ゐる將兵の奮戰に哭く…松浦淳六郎
◆海の荒鷲南支爆撃行…高馬正義

長篇大戲曲 朝陽門外…原作清水安三　脚色鈴木吾郎

小説 月下氷人…加藤武雄
小説 天下の嶮…諏訪三郎
小説 古城夢ふかく…尾崎士郎
小説 百萬円の紙幣…マーク・ツヱーン
小説 町の牧歌…大佛次郎

「出征兵士を送る歌」懸賞大募集…詳細本誌に發表！ぜひ御應募を

▲誌上公開演説大會…山道襄一
▲應用自在短時間名演説集
▲實例解剖 演説原稿の作り方…竹内道説
▲金、金、金の四方山話
▲新版大東京縱横記
▲軍需景氣と我が社の實状
▲鋼鐵王と自己診斷

海南島現地座談會
世紀の驚異 話題の科學特選集

▲我が戰時經濟の名參謀 高橋亀吉氏 精進の半生
▲愛國の大科學者パストウル
▲新興工業界の花形 尾關篤二氏 人生進軍譜
刑事生活二十八年 犯罪捜査今昔話…金子益吉
▲話題の人、人物評論
▲四十餘年振りに故國に歸りて…私の一日一食主義
▲娯樂 笑劇場

定價七拾錢　發行所 東京市小石川區音羽町 大日本雄辯會講談社（振替東京三九三〇）

睡眠中にクリンシンで見違る程美しくなる

歐米で最近流行の新睡眠美容法

夜分お寢み前にお顔をクリンシン・クリームで一寸手入れをすると、眠つてゐる間にお顔が見違へる程美しくなる新しい美容法が、最近歐米婦人の間で盛に流行してゐます。

▲方法…ごく簡單でお寢み前に明色クリンシンをお顔に軽くすり込み一分間程其儘おいてからガーゼか脱脂綿で丁寧に拭きとつて寢みます。皮膚の表面のヨゴレや白粉がスツキリと落ちるのは勿論、特有の強力な滲透作用で毛穴や皺孔の奥まで徹底的に滲透され、それにこのクリーム獨特の美容成分が睡眠中に肌の深部で最も効果的に作用しますから翌朝までお顔が見違へる程美しくなるのです。

肌アレ 垢ヌケ に一等

▲クリンシンの世界的流行！
歐米に於てもクリンシンの流行は非常なもので從來の凡ゆる洗顔料やクリーム類は既に時代おくれとなり、最近の統計によりましてもクリンシンの使用額はあらゆる化粧品中の首位を占め、ために歐米婦人の美が一段と増したとさへ言はれてゐます

國策順應のクリンシンの新装品出づ
國策に順應したスマートな新装品が出來ました！
定價 七十八錢

明色クリンシンクリーム

アブラ顔の方も、もう心配はない！
アストリンゼンの素晴しい美容作用

それは何故？
アブラ顔の方はアブラが出すぎるため白粉が美しく附かず、お化粧もすぐ剥れますが、お化粧の時は化粧下クリームを（ひく前）明色アストリンゼンを二三滴つけますと獨特の收斂作用で皮脂腺や汗腺を引き緊めアブラや汗の分泌を根本的に調節しますから、どんなアブラ顔の方でも白粉が思ひの儘に美しく附きお化粧も不思議な程長く保ちます。歐米婦人は化粧前に必ず純潔化粧水アストリンゼンを使ひます。

▲アブラ顔が治る！朝夕の洗顔後に明色アストリンゼンを御用ひますとアブラ顔が次第に治りお顔が目に見えて美しく若々しくなります。
定價 一圓 五十五錢

ホンの二三滴でお化粧の美しさもモチもマルで違ふ

歐米婦人は化粧前に必ずアストリンゼンを使ふ！

明色アストリンゼン

1-1

空に殘れる (58)

尾崎士郎作 高木清畫

(芙蓉の巻)

最初の嘘 (八)

「だつて、もう半年遊んでゐるのよ、――わたしも大丈夫だから心配するなつて言つてるんだけど毎日遊んでるとやつぱり氣がクサつてやりきりしてくるのよ」

「まあ、もう一息だよ」

瀧は、俺の方も仲々こみ入つたことがあるんで事が捗々しく進行しないんだよ――と言ひながら信作の方へちらつと視線を投げた。話の様子から察すると、瀧はこの女のことも何か引受けてゐるらしい。

「決まれば何もかも一ぺんに定つてしまふんだから、――アクセクしないで待つてゐろよ」

信作はビールを一息に飲み乾してから、

「ところで僕の話しなんですがね自分で一足先に行つてゐるといふわけにはゆかないでせうか？」

「それもいいがね、長い話ちやないんだからもう少し待つてゐろよ」

すると鞆子が信作の顔をのぞき込むやうにして、

「あら――横山さんも滿洲へいらつしやいますの？」

「ええ、瀧さんが連れてつてくれると言ふんですからね」

「まあさうですの――いいですわねえ」

不安さうな眼で瀧の顔を見ながら言つた。瀧はもうそんなことには無頓着でぐいぐいとビールを呷りながら、

「引受けたと言つたら引受けたよ、――だからもうその話は切り上げにして今夜はゆつくり飲まうぢやないか」

開け放した窓先の伊豫すだれの向ふにはしつとりとした夏の灯が浮かんでゐる。どこからか風鈴の音がながれてきた。

「あら、もう七時よ」

手首の腕時計をのぞき込みながら、鞆子が言つた「瀧さん話まで一緒にきてちやうだいよ」

「うん」

と言ひながら、瀧は信作の方を向いて困つたやうな顔をしてみせた。

「そりや行つてもいいがね。しかし、今夜は横山が是非とも相談したいと言つてるからひと足遅れてゆくよ」

「駄目よ」

鞆子が如何にも馴れ馴れしい職業的な態度で瀧の横にゐざり寄つたと思ふと、すぐ膝に手をかけた

「どうしても駄目よ、いいわ、離さないから」

「よせよ、みつともないぢやないか、行くと言つたらきつと行くよ」

外へ出ると、街はすつかり夜になつてゐた。今朝の雨に洗はれた空はすき透るほど深い紫紺色に冴えて、街路樹の葉末には早くも秋がしのび寄つてゐる。

どうしても一緒に行かなければ承知しないと言つて駄々をこねる鞆子を、なだめたりすかしたりしてやつと押し込んだ自動車のテールランプが夜闇の中に尾を曳くやうにして遠去いてゆくと、瀧は信作を振りかへつて大声に笑ひだした。

「どうしたんですかあの女、妙にはしやいだり沈んだりしてゐて、――なにか経緯でもあるんですか？」

「いや、實は俺も弱つてゐるんだよ、あの女の亭主の就職口の世話をたのまれちやつてね」

「就職口――？」

信作はどきつとして口ごもつた

支那事變の眞意義

國家總力戰の戰士に告ぐ

★…陸軍省情報部

(十五)

第四 は東亞に於ける經濟結合の實現であります。人間の生命が經濟と離れることの出來ぬ關係にある限り、先づ經濟的に其の生活を維持することが先決問題であります。「衣食足りて禮節を知る」といふ格言の眞理性も茲にあるのであります。而して之を國家的に觀れば、最近の國際情勢では、主要なる國防資源と生活資源とに於て充足されて居らぬ國は、安定することも獨立を確保することも、共に出來ないのであります。

科學の時代以前に於ては、弓と刀劍と鎧兜と木造の船があれば國防資源も足り、穀と穀物と棉と絲布と木造の家屋があれば生活資源も足りたので何處の國でも自給自足が出來たのであります。然るに科學が進歩し、之を國防や日常生活に應用する科學時代になりましては何處の國でも之に依らねば其の存立發展を遂げて行くことは出來ません。而も科學の進歩は日進月歩其の止る處を知らないので之を應用する範圍も日進月歩の勢を以て擴大されて行きます。汽車、汽船、電信、電話、無線電信電話、自動車、鉄砲、軍艦、飛行機、戰車といふ様に國防も生活も極めて複雑なものになり、而も之を使用せねば世界列强に伍して行かれないのであります。そこで之等のものを製作し、また之を使用するには各種の資源が必要なのでありますが、各種の資源を豐富に産出する廣大なる國土をもつか、貿易によるか、植民地をもつか、何れかの方法をとらねば自國存立のための需要に滿して行かれないのであります。例へばアメリカの如きは廣大にして資源豐富な國土を持つが故に、ロシアの如きは過去の侵略によつて得たる廣大にして而も資源豐富なる國土を持つが故に、イギリス、フランスの如きは過去の侵略の結果、廣大にして而も各種の資源を有する植民地を持つが故に之を科學的に開拓して自給自足をすることが出來るばかりでなく、更に餘剰を外國に輸出して富み榮えて行かれるのであります。之に反して日本、ドイツ、イタリー等の様な國々は科學と技術を持ちながら、資源を持たない為に、何うしても貿易によつて資源を輸入し、之を加工して自國の需要を滿すと共に、其の餘剰や他の商品を輸出して行かねば經濟的に自活出來ないのであります。また滿洲國や支那の様に或る重要なる資源は持つて居ても科學と技術と資本とを十分に持たない國は原料資源のまま外國に賣り出すか、外國の資本と技術とに委ねるかの何れかをとらねばなりません。此の様に**科學時代になり貿易經濟の時代**になりますと既に領土を擴大し既に植民地を擴大して而も科學と技術と資本とによつて近代商工業に先進した國々は益々富み榮え後進の國々や持たざる國々は愈よ貧乏して國家間の貧富の懸隔は、益々甚だしくなつて來ます。

ラヂオ

朝

【六・三〇】朝の挨拶、ラヂオ體操、朝の音樂(レコード)ピアノと管絃樂…ピアノ エゴン・ペトリ、倫敦フイルハーモニー管絃樂團、ベートーヴェン作アテネの廢墟に據る幻想曲(リスト作曲)

【七・〇〇】朝の修養(東京) 講話(二)一日作さざれば一日食せず 朝比奈宗源

【七・二〇】南支文化講座(臺北)(第一課)南支の宗教と哲學(一) 高林玄寶

【八・〇〇】ニュース

【九・二五】内臺定期航空富士丸基隆入港時刻及接續列車時刻

【九・四五】家庭經濟講座(臺北)(第十九講)專賣と國民經濟(八)事變下の財政(二)臺北帝國大學講師 東嘉生

【一〇・一五】家庭料理獻立(臺北 家政女學校桐原保案)一、魚と豆腐の木の葉燒 二、鯛の潮汁 三、もやしの玉子炒り (臺南のみ)臺南州立臺南家政女學校松川幸枝案

【一一・〇〇】肉豚取引相場(臺北)日用品小賣値段、輸移出紹介事項(各局)

【一一・二〇】臨時官廳ニュース

晝

【一一・五九】正午の時報(東京)内臺定期航空富士丸基隆入港時刻及接續列車時刻 公示並告知事項、局報、午後の放送番組(各局)

【〇・一〇】慰問娛樂時間(レコード)物語―石松と鐵太郎…雲井光朗、湖來月夜…泉詩郎

【〇・四〇】ニュース

【一・一〇】臺北正米相場、市場

【一・四〇】ラヂオ體操

【三・〇〇】ニュース

【三・三〇】福建語ニュース

【四・〇〇】臺北正米相場後場

【五・五五】子供のニュース(臺北)鍛成小學校五年 井手悦子

【六・〇〇】子供の時間(東京)世界の名作から(七)子供のテキスト第二十二頁、童話劇―黑馬物語(二)(アンナ・シュウエル作、酒井眞治郎脚色)阿部主計呈、外

【六・二〇】子供の新聞(東京)

【六・二五】講演(東京)日本式水泳の長所…井尚雄之助

【六・四五】夕方の音樂(レコード)管絃樂―アダーヂエット(マーラー作曲)「交響樂第五番嬰ハ短調」第四樂章…維納フイルハーモニー管絃樂團

【六・五五】カレント・トピックス

夜

【七・〇〇】子供の時間(臺北)童話劇―人を呼ぶ塔…泉の光子供樂園

【七・二〇】ニュース

【七・三〇】國民歌謠(東京)防空青年の歌(北原白秋作詞、古關裕而作曲、奥山貞吉編曲)獨唱―永田絃次郎、合唱―コーロ・ニコー、伴奏―東京放送管絃樂團 指揮―久富幸一郎

【七・四〇】俚謠(盛岡)一、外山節…大西玉子 二、南部馬方節…臨山清太郎 三、夜曳唄…大西玉子 四、南部駒曳唄…臨川万多藏

【七・五五】浪花節(大阪)愛國者梅田雲濱…京山若丸

【八・三〇】時局講話(東京)銃後經濟人の心構へ…日本商工會議所會頭 工學博士 伍堂卓雄

【九・〇〇】義太夫(大阪)增補大江山戻橋の段…若菜實は愛宕山の惡鬼―竹本綾太夫、渡邊の綱―竹本大隅太夫、三味線―鶴澤新左衛門他、大蔭囃連中―今藤長太郎、杵屋勝勇治、鳴物連中―望月太明藏社中

【九・三九】九・四〇時報(東京)

【九・四一】新日本音樂(臺北)一、合奏…尺八―佐藤瑞美、箏―鈴木貞子、小川のほとり(吉田晴風作曲) 二、歌詠曲(イ)母の唄(西條八十作詞、宮城道雄作曲)(ロ)空のあなたへ(中西悟堂作詞、宮城道雄作曲) 三、箏二重奏―さくら變奏曲(宮城道雄作曲)箏一部―鈴木貞子、箏二部―吉富河子、十七弦―吉富河子

淋疾 淋疾 内服で溶菌する進歩

批判は嚴正たるべし

如何なる疾病に對しても其療法を絶對的と爲す斷案は、輕々に下すべきでなく、必ず愼重嚴正下に論ぜられなければならない。

治淋新化學素の出現

淋疾の治療に於る新發見の治療素ヂメチールアミド基の作用本據は、適應困難たる淋糸の包含せる淋菌に對し生體に自發せらるる溶菌作能高く、特異の排菌體が形成される化學作用を認めらるゝ進歩である。

明敏効果の三元發療法

即ち、新内服藥ケンゴールは、新化學素ヂメチールβを以て體内に發生する抗菌性ヘマβを以て特異限度の抗菌度を認めβの類伴にて發現する溶菌や喰菌、排菌の特發性治療効果を求め得らるゝ三元發の化學療法にて本質的作用價値の特異性は短期淋疾治療の示す所である。

急・慢性綜合適應を認める作用

本内服療法の創成に據る所は綜合的殺菌効果の期待にして、急性淋疾は、直ちに、疼痛消退や分泌物の減少や淋菌の後遺を抑止の治療と慢性淋疾はその適應至難たる淋糸の留むる淋菌へ治療價値を認定され濁尿を短日の清澄化を經過する衝擊療法である

短日一單位の排菌經過

本内服藥は一日三回三日服藥による一單位の體内作能を以て恙く適應を呈する例とする一單位にも萬一抗爭を示す病型の淋菌は二乃至四クール治療追加す。然して清淨好轉に至る經過は三元發作用たる新療法の現象である

毒作用絶無 本劑は生體に安全無作用絶無、從來療法の併用不要、合併症や婦人淋疾へ治療を遂し淋疾豫防顯著。

淋病 内服 ケンゴール 最新發賣

價格 一クール(五日分)一円五十錢 二クール(一〇日分)二円八十錢 四クール(二〇日分)五円三十錢 病院大量用(五〇〇錠)十二円

淋毒患疾適應症 淋疾 急性・慢性 淋疾・副睾丸炎・攝護腺炎・膀胱炎・腎盂炎・淋毒性關節炎・婦人淋疾

注意 全國有名藥店にあり。必ず「内服ケンゴール」と御指名を乞ふ品切れの時は左記へ直接御註文あれ郵送十五錢

(日東製藥合名會社製品)

東京市芝區通新町十三番地 總代理店 合名會社 河原商店 電話三田 一八五・一八六・二〇七番

K22

榮養療法より直達療法時代へ！ 長期闘病法より短期治療時代へ！

結核は治る！(内用)直達療法新劑 ダイレクト

本劑はホリトイド膜を滲透し直接殺菌作用を為す本邦唯一の結核治療劑なり！文獻無代進呈

(主効) 各期肺結核 肺尖加答兒 肺門淋巴腺 肋膜炎 腸結核 カリエス・喘息

發賣元 東京京橋木挽町七丁目 明隣商會

臺灣總代理店 三輪養元堂 臺南市内本町二丁目

臺北市京町 南門藥局 臺中市榮町一 栗原藥局 嘉義市榮町 白井藥局 高雄市山下町 安藤藥局 同 大木藥局 同 ヒロセ藥局 屏東市本町 保安藥局 基隆 福壽堂藥局 馬公 乃春室藥局 臺東 臺東藥局

昇給が繪本に代る親ごころ

子供が喜ぶ講談社の繪本

芯から治して 女性は朗かに

永い間の惱みも晴れて、體の芯から爽やかになり、仕事まで疲れ知らずで樂しく、憧れの子供も授かり家庭に光りが輝きます これも美神丸愛用の賜物です

定價 五週分 一圓八十錢 十週分 三圓五十錢

本舖 大阪市東區南久寶寺町堺筋 合名會社 宮内善進堂 振替大阪五七番

無代進呈

近代女性の婦人藥 美神丸

35・NO

團扇におしぼりお次ぎはカルピス

涼味・榮養 滋强飲料 カルピス

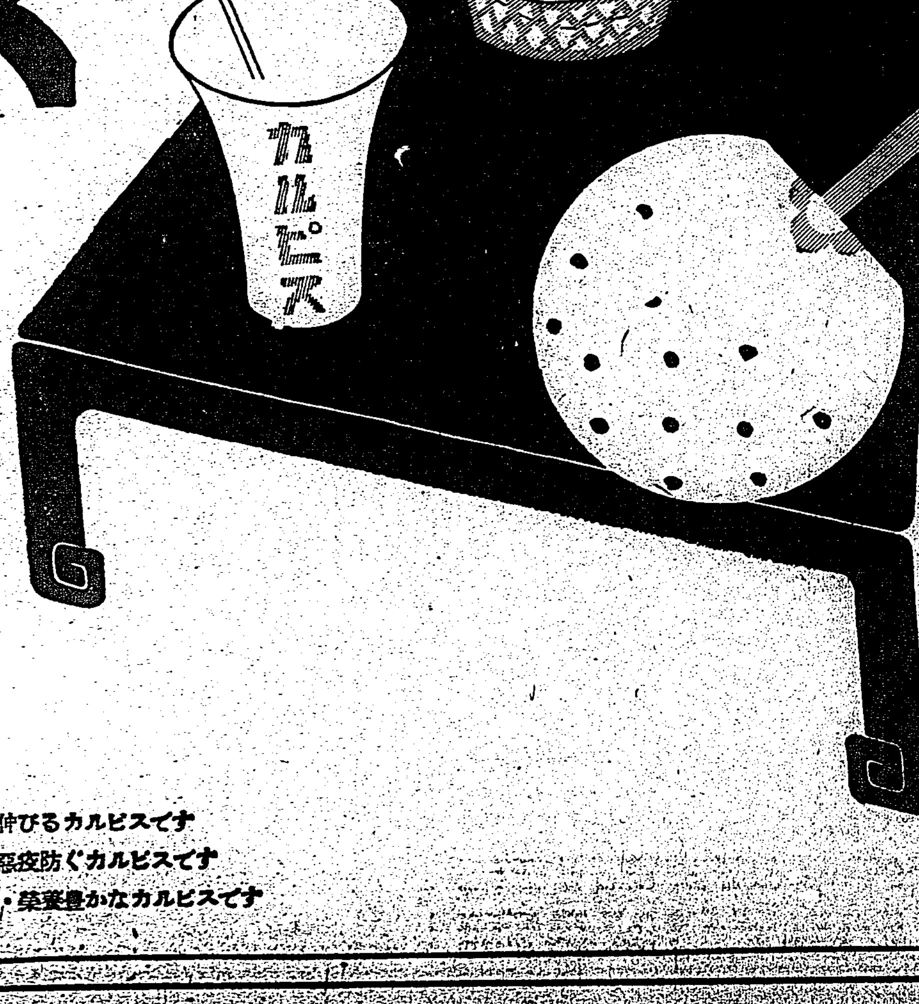

夏のお客さまには涼味が何よりのおもてなし！

★一本が七本に伸びるカルピスです

★胃腸を整へ・惡疫防ぐカルピスです

★暑さに打勝つ・榮養豊かなカルピスです

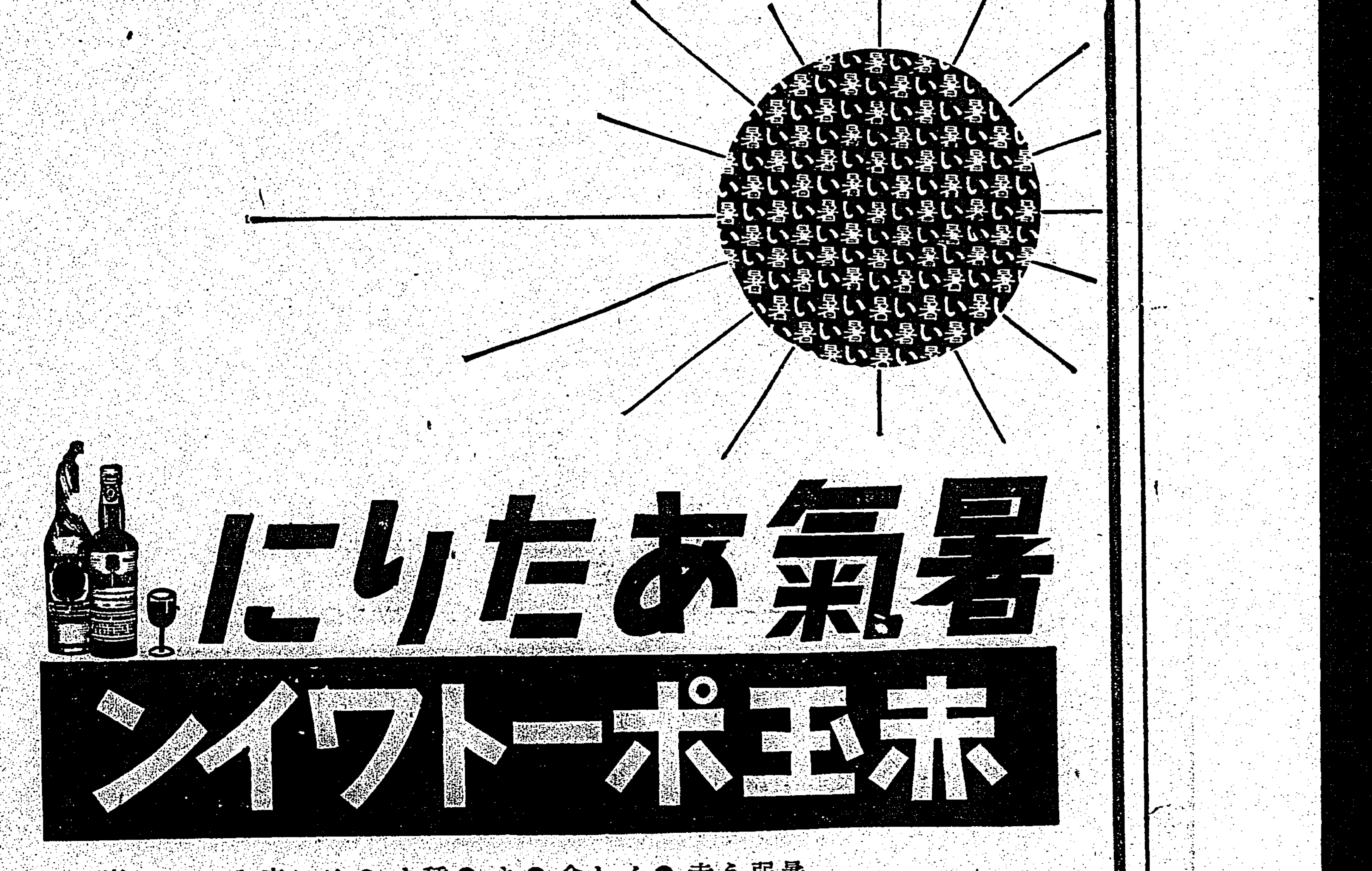

暑氣あたりに

赤玉ポートワイン

暑氣あたりで、食慾がない、胃腸も弱つてゐる、身体の元氣もない、さういつた人は、毎食前、良質葡萄酒赤玉ポートワインをお飲み下さい。

●葡萄から釀して得た赤玉ポートワインの風味は、適度に舌神經を刺戟して不思議なくらゐよく食慾を呼び食事をおいしくすゝめます。

●また消化を助けて、喰べたものをよく身につけます。

●そのうへ赤玉ポートワイン自体も種々な榮養素を有してをり、これがまた身につきます。

●中でも主要成分の葡萄糖と果糖とは、胃腸に消化の負擔を與へず容易に吸收されて精力となる優秀な榮養素ですから、どんなに胃腸の弱つてゐる人にも十分に役立ち、その身体に元氣をつける事が出來るのです。

●以上のやうに種々の効果をもつ赤玉ポートワインです。暑氣あたりを癒し、夏をピチ〳〵ハツラツと過すためには、ぜひ日々御愛飲下さい。

金は買價の三倍！
信用組合に賣りに來て 文山の婦女子は大喜び

台北州文山郡では曩に金動員週間を設け各方面に金動員の趣旨徹底を計り各自所持金の申出を爲さしめたので、愈よ去る十八日より新店信用組合と木柵信用組合を指定し組合役職員、庄職員が総動員で金の買上げを開始した、第一日の買上げ額は新店信用組合で二百件七匁で約八千餘圓、外に町の金銀細工屋で五千餘圓を合せて約一万三千圓に達し、木柵信用組合の方は百五十件で五千圓に達してゐる、次は二十日深坑信用組合で二十四日は安坑信用組合で夫々買上げることになつてゐる、當日記者は金買上げ状況を視察するに丁度文山郡守、藤井庶務課長、鎌谷勧業主任、小楠勧業課長等手を分けて各買上場を督勵視察に居合せたが、今回は第一回の催しで買上品を見れば腕輪、時計側、指環からピン金歯等の如き繊細の女持ちものが多数見受けられてゐる、何れも惜げなく持出したが、中にも一匁五圓位で作つたものを今迄所藏してゐたが一躍三倍の大金として戻つて來たので吃驚して喜んで歸つて行つた婦女子等が多数あつた

八時から公會堂に各組合の組合長並に副組合長の參集を求めて初顔合せを行ひ物價統制に關し自粛を申合せる筈（括弧內は組合長）△呉服商（黄阿在）△自轉車商（林長貴）△皮革商（林添）△米穀商（劉阿甘）△文具商（陳清波）△食料品雜貨商（林天文）△和洋雜貨商（田中忠一）△印刷商（李秀）△鐵工商（吳阿）△金物陶器商（林阿德）△藥種商（下里元三郎）△時計貴金屬商（林金土）△洋服商（黄仁寶）△新聞商（劉阿夕）△家具商（何其盛）△洗布染物商（福地雄一）△菓子果物商（張金文吉）

長雨に崇られ 荷役が出來ぬ
荷主も船會社も困惑

【高雄電話】十三日來降り續いた高雄地方の雨は十九日に至つても尚歇まず小降りの有様だがこれがため最近の入荷額は荷役不能で出荷を躊躇したが米の船積を斷念して殆ど全額のまま出港し船會社は何れも近頃の状態であり他方米穀會社も商機を逸するので痛く悲歎を告げて居る十四日に再度の積止を實施した台中大甲以南より各驛の移出米搬出は高雄港倉庫の荷繰つかぬため十九日より更に三日間延長して二十二日まで積止を申止する事となつたが、現在滯下し出來ずに立往生して居るのが二十車ばかりあり中には車中にて發芽腐敗の恐れさへ生じつつあり雨が歇むまでは更に積止を延長するに至らう

反英郡民大會
高雄州下各地で開催

【高雄電話】高雄州下に於ける反英運動は十八日高雄市公會堂に開催した州民大會を契機として俄然白熱化するに至り各郡役所所在地七ヶ所に於ても郡民大會を開催して大いに氣勢を揚げることになつたが東港郡民大會は二十日午後二時東港公會堂に於て、旗山郡民大會は同日同時刻より旗山進座館に於て開會に決定、何れも盛況を豫想されてゐる

桃園排英大會

新竹州桃園郡桃園街有志は二十一日午後八時より桃園公會堂に於て排英同志會結成と同時に排英大講演會を開催する事に決定した 弁士は內台人十數名を擁する筈

豐原排英大會
盛況裡に開催さる

日英東京會談の開催に呼應し我帝國の東亜新秩序建設を目的とする正義の聖戦を妨害する老獪英國に對する國民的憤激は逐日激化し全島一齊に排英の烽火が擧がつた矢先台中州豐原郡に於ける排英郡民大會は十八日午後二時より豐原公會堂に於て擧行されたが、折柄の豪雨をものともせず愛國の至情に燃える郡民大衆雲集し盛會を呈し、定刻陳德人、酒井兩氏の開會の辭に次いで國歌合唱、黙禱の後氏の動議に依り萬雷の拍手で加治木氏を座長に推擧して同氏の挨拶に次で宣言、決議を夫々朗讀すれば滿場割れんばかりの拍手を以て賛意を表し可決、次で同氏は更に各要路へ打電を諮ればこれまた歓声の裡に直ちに打電する事を可決また全會員各方面からの激勵電文の披露あつて講演に入るや張り切つた十名の弁士が次々に壇上に立ち夫々火を吐く様な熱弁を振つて排英の論陣を展開すれば聽衆またあらん限りの拍手を送る、殊に聽衆を代表する林氏は英國の過去に於ける非人道的行為を指摘し暴英政策を徹底せよと絶叫するなど頗る愛國心を發揮、五時過ぎ閉會した

宜蘭業態別組合

【宜蘭電話】宜蘭郡下では物價の統制と商工業者相互の親睦を圖るべく郡勧業課の援助を得て過日來、夜々奔走で業態別組合の創立を急いでゐたが豫定通り組合の創立をみたので來る廿四日午後

宜蘭の道路網
用地は街庄で提供

【宜蘭電話】宜蘭郡道路協會では二十日午前九時から郡會議室に臨時代會を開き、三ヶ年計畫により宜蘭道路の開設に要する經費三十万円の內、初年度分六万円の徴收方法につき協議するが、十八日郡下の道路委員總會百五十餘名を集めて打合せの結果、新設線九、その延長二十六粁、擴張線十一、その延長七十六粁、合計二十路線の內宜蘭頭圍線は幅員十五メートルとし他の十九路線は全部幅員十メートルとし、今秋一期作直後凡そ一ヶ月間に亘り全郡奉仕作業により延人員二十万人を動員して一擧に完成し、砂利しきまで完了する事となつた、十五六年度にはマカダム舗装を行ふ筈だが、郡當局の要望に關係街庄民は大に共鳴し道路に要する敷地は全部、無償提供を申出てゐる

徒弟養成所生の實習

【高雄電話】高雄州が全島に率先して設立した高雄州商工獎勵館附屬高雄州工業徒弟養成所は時局の波に乘つて一躍世人注目の特殊學塾となつたが本年の新学期に萩井幸雄教師が內地各都市の同種學校を視察した結果、從來の學科偏重の弊を斷然改め技術實習に主力を注ぐこととなり生徒を數組に分けて高雄市內各主要工場で本格的に實習せしめたところ生徒はいづれもハンマー一本を以て身を立てる決心強く職工を凌ぐ熱心さで働き各工場主又は工場長を感激せしめ大好評を博してゐる（寫眞は生徒の實習狀況）

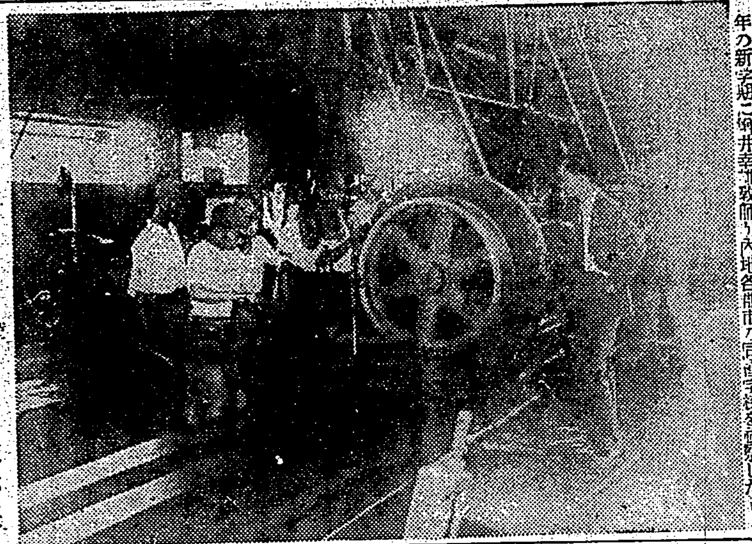

天羽上等兵 街葬

【花蓮港電話】名譽の戰死を遂げた花蓮港出身の陸軍上等兵故天羽理平君の花蓮港街葬は十八日午後四時梅田街長葬儀委員長となり昭和會館に執行され官民多數參列し、小林總督の弔辭（代讀）郡長代理の弔辭あり各代表の弔辭奉讀、午後五時終了した

國難突破座談會

【台中電話】東亜日日新聞台中支局主催の國難突破座談會は二十一日午後七時より市民館に於て開催されるが當日は大島氏が南京より見た英國事情につき講演をなし橋尾武雄氏が中央の運動情勢を報告する筈

和田中將講演

【嘉義電話】嘉義市では奉公會在郷軍人會嘉義分會等主催で和田中將を聘して二十二日午後八時公會堂に於て「國際情勢と支那事變の行方」の題下に講演會を開催する

各州から見學

【高雄電話】高雄州興亞展は果然大好評を博し他州をも刺戟するに至り十九日朝は新竹、台北、台南各州廳から勧業課長又は關係官が相踵いで來高、會場を細密に視察する處あつたが、何れも高雄州の

興亞展は延期
廿五日迄五日間

【高雄電話】既報の如く高雄州興亞展は會期を二十五日まで五日間延期する事となつたが延期第一日の二十一日午後二時からは晴雨に拘らず去る九日全高雄をして壮觀を呈せしめた「陸軍の日」の實戰ぶりの水中爆破を高雄川に於て再度實演する事となつた、當日は又復大賑ひを見るものと豫想せられて居る

後を逐うて開催するのではないかと見られて居る

歸還勇士の感謝會
中壢楊梅庄で開く

【中壢電話】支那事變二周年記念行事の一として楊梅庄では七月十五日午後四時より歸還將兵軍屬軍夫に對する感謝會を開催、先づ一同國歌奉唱、宮城遙拜、神宮遙拜、皇軍武運長久祈願の默禱をなし吉田庄長及び阪本校長の感謝の辭があり引續き舞踊の會に移り出演者は公學校職員、兒童、男女青年團員、國語講習所生徒等二千同、何れも意氣と熱意とに燃えてゐるものばかりで頗る好評を博し、終つて感謝宴を午後六時より庄內官民有志二百餘名出席の下に開催し一同宴中サーカス團の踊りを觀覧し一同愉快に散會した

早朝訓練 銃後の意氣も活發に 彰化農商所職員の早朝訓練（既報）

臺南州のマ病患者 尙ほ十六萬人
當局は絶滅に邁進

【台南電話】台南州では地方病マラリアに對し年々多額の防遏費を投じ麻病防遏組合に依りこれが撲滅に努めて來たが州下には未だに十六万人の麻病患者ありその死亡數はここ三年間平均毎年九百七十六名といふ數字を示し州總死亡數の三割二分を占め而もその死亡率は州下の人口增加に比例して年々增加の傾向にあり、昭和十一年死亡數八〇七名（三割）十二年九八七名（三割）十三年一、一三四名（三割六分）で當局では各郡警毎に防遏組合を増設現在百四組合に達し採血、檢鏡に從事してゐるが昭和十三年度に採血延人員七十八万人に對し二万餘名（三割四分五厘）の原蟲保有者があり防遏組合の救治方面と併行して防遏外部作業を實施、且つ永久的衛生施設として各郡警の努力に依り個人便所、排水溝、堆肥豚舎、窓、個人浴場等の施設をなし昭和九年以來十二年迄に要した費用は千百十九万餘円に達し當局の斯病撲滅に對する熱意が窺はれ、又防遏組合員も年々增加七万六千八百七十四名に達し夫々各組合に防遏助手を配置して服藥治療に從事してゐるが州下に於ける濃疫地帯として嘉義、新營、新化等の山手地方には督府の補助に依り購入したドイツ製アテブリン、プラスモヒンの二種藥が届いたので夫々配布服藥せしめ斯病の徹底的撲滅を圖ることとなつた

臺銀行員出張
高雄の金賣却最高潮

【高雄電話】高雄州下の金總動員運動は第四次買上目標の一千五百万円に向つて突進、着々その効果を收めて居るが、台銀では州民の愛國の至情に刺戟されて一般賣却者の便宜を圖り毎日午前九時より午後二時に至るまで左記日程に依り第一次現地出張即時拂金買上を行ふ事となつた、尙手持ちして居る者はこの機を逸せず賣却するやう切望されて居る

二十日（旗後）二十一日（田寮）二十二日（三塊厝）二十三日（鹽埕支店）二十四日より三日間（岡山郡）二十七日より三日間（鳳山郡）尙その他の市郡は日程未定なるも恒春郡（三日間）の外概ね三日間の豫定である

開校祝賀音樂會

【潮州電話】臺南長榮高等女學校では二十二日午後八時より市公會堂に於て開校祝賀音樂會を開催する

昭和村に內訌
總會で抗爭か

始政四十周年記念として昭和十年台中市有志者の提唱で大甲郡二ヶ所に昭和移民村を建設、當時經營方法として昭和村土地出資組合を創設し組合員二十一名で一名につき五百円を出資し官より官有地の拂下げを受け開墾するのが主眼で最近組合員二十一名の中十五名の名義で九十五甲歩の開墾賣下げを受けた事から谷口氏外五名が除外された事が判明、一同は組合の斯る不當なる仕打に憤慨し創設以來未だ總會を開催した事なく一部の幹部に左右されてゐるので總會開催を要求し成行を注目されてゐる

臺中と舊盆
一部には尚ほ不認識

【台中電話】台中州下に於ける舊七月の盆祭りは茲二三年は州當局の撓まざる献身的努力と業務關係によつて各自の自覺に拍車をかけた結果節約した金額で國防獻金或は出征遺家族慰問等に充てる事を申合せてゐる部落もあつて喜ばしき現象である反面尚一部分には未だ徹底せざる憾みがあるので州當局では州民各自の注意を喚起する事となつた、或處では盆祭りを全部廢止したが、頂橋子頭附近某部落の講師をしてゐた事あり近藤課長時代に採用されて現在に至つたが隣保館、方面委員助成會その他の社會事業寄附金約二千円を集金しては横領して酒色に費消してゐたことが發覺したものである

市役所員留置
集金横領暴露

【台中電話】台中市役所教育課社會事業係雇何某（二）は十八日台中署高等係に檢擧され取調の結果身柄を留置したが、何某は以

蕃地で溺死騷ぎ

【嘉義電話】海では嘉義高女生十三名の溺死者を出したが嘉義郡蕃地に於ても溺死騷ぎがあつた—阿里山ララチ社ホホコ番十一番戶故丁獎阿花（二）は十七日午後一時頃管轄病と共に十九號駐察より教育所へ向ひナマセン溪を渡河中激流に押流されたので附近の蕃丁五六名が急行捜査につとめてゐるが未だ發見されず三十餘名をもつて搜査を續行中である

野生の代用纖維は 阿里山に豐富
內臺各地から引張凧

【台南電話】台南州蕃地に野生する苧、芙蓉、月桃その他麻の代用纖維は蕃地開發並に蕃人授産上一つの重要資源として生活の向上に期待するところ大なるものあるが既に先般來より州理蕃課に內地、北部その他各地方よりの注文交渉があり引つ張凧の狀態であるので雨季明けを待つて夫々搬出を見る豫定である

定期船は不定期

【馬公發】缺航續きであつた定期船鳳山丸は十八日漸く入港したが十九日は又颱風のため入港延期となつた當分は缺航續きであらうが一般島民は甚しく困惑してゐる

豚の剝皮 競技會

【台南電話】台南州畜産會では豚剝皮の巧拙が直に價値と肉量に影響するに鑑み一般屠畜營業者の剝皮と除脂技術の向上を圖るため台南、嘉義兩市屠畜場にて豚剝皮並に除脂競技會を開催するが廿九日は台南屠畜場（屠殺豚二〇頭）三十一日は嘉義（屠畜場 屠殺豚一八頭）で何れも午前八時より各參加市郡廳の選士が剝皮に除脂に技を競ふ事となつた、參加市郡は台南屠畜場は台南、新營、新化、曾文、北門の一市四郡、嘉義屠畜場は嘉義（市）嘉義、東石、北港、虎尾、斗六、新營の一市六郡で、審査は新任審査員に基き州獸醫技手一名

ヒマは良作
豫定斤量に達す

【北斗電話】台中州北斗郡下に於ける特種作物たる蓖麻ヒマの栽培は本年度は植付面積一躍去年の倍の約四十甲歩に上り、郡當局の指導宜しきと一般の施肥管理栽培方法の向上と成育良好で結實もよく、收穫は去る四月頃より引續き行はれ本月中に終る事になつてゐるが、收量は最近の霖雨にも拘らず豫定の二千斤以上に達する見込みである

と州當局職員により行ひ、技術優秀なる者には賞金を授與すると

東港漁組總代會

【東港電話】高雄州東港漁業協同組合では十八日午後三時より同組合事務所に於て州水產技手、三堀郡技手、十屋警部其他來賓、役職員、總代員二十六名參集の下に臨時總代會を開催し協議の結果滿場一致原案を可決した

名義貸與の營業は斷禁

【台中電話】行政警察の權限に屬する許可の利權化防止並に取締りの徹底を計るべく台中署では前記權限に附隨せる一切の許可の名義貸與に絶對ならぬ嚴命を發したが既報名義貸與のカフエー二軒の營業取消に次いで今度は水菓子製造販賣營業の名義貸與十三件が槍玉にあげられ、これ又營業取消の處分に附せられ、これ等許可權で飯を食つてゐる連中を恐怖せしめてゐる即ち台中市寶町四ノ五四林氏寶及市內梅枝町八ノ五方吉の兩名は嘗て氷菓子製造販賣營業許可を受けてゐるのを奇貨とし愛寶、許水吉他十一名にそれぞれ名義貸與の形式で堂々と機械まで据付け販賣をなしてゐると云ふ餘りにも警察をなめてゐるやり方で署當局では前記趣旨に背馳したものは容赦なく處分し民衆のための警察であると云ふ認識を徹底せしめ必要に應じてはどしどし新に營業許可をなす方針である

左足を切斷

【嘉義電話】御難續きの嘉義地方では十九日午前五時二〇分頃嘉義驛構內に於て運轉手吳小平高三（二）が五時五分驛發下り貨物列車より切放した貨車二輛を停車すべく貨車に飛び乘らんとする際誤つて足場を踏みはづし線路上に倒れたのでアッと云ふ間に左足を切斷され右足に大怪我を負ひ直に嘉義醫院に擔送し手當を受けたが出血多量のため同九時頃絶命した

聚英樓に不正

【台中電話】台中市新富町聚英樓の利益金分配にからまる紛糾は遂に表面化し十九日午後一時頃新富町派出所巡査數名が同樓に到り帳簿を押收して嚴重なる取調べを行つたが、內容を探聞するに利益金分配に際し、出資者の一人である某市議は分配直前に所有金千五百圓を無斷で組合より引出し且つ多額なる慰勞金を強要、その他自己の交際費用、某方面の交際費と稱して店に負擔させ宴會の際は一卓につき二円の歩合を手數料をとつてゐた市議にあるまじき行為が暴露しその他種々なるもつれが潜在してゐるので成行は注目されてゐる

人事

△三浦馬公街長 府評議會出席のため出北中の處十八日歸着した
△梅田正雄氏（臺灣拓殖製糖所長） 十八日空路歸花

萬なかだち

事務員 採用一名內地人にて住込通勤自由高給優遇す 榮町三ノ二二 岩田サンゴ店
給仕採用 內地人十四五歳 履歴書持參本人 姓名 在社
株式外務員 採用 至急來談 大阪 商會
校正人採用 男女不問內地人に限る 榮町新公園前 松浦屋活版印刷部
店員入用 本島人の吳服經驗者本人來談 臺北市太平町三ノ二一 裕興洋行
女事務員 簿記出來る方履歴書持參要 市內在住保證人本町一ノ二九 丸善
女店員 採用小公學卒程度二十才前後希望者來談 御成町三合資會社新興パラヂウム
貸家 新築檜造高級住宅 川端町紀州庵石側 六月四五 興亞商事 電話五九五四
玩具店 目下營業中なるも都合に依り讓る 御成町一ノ一九 わかば
老舗讓 甲號電話 金庫 什器道具付 保證人 陳田町 武士商店 稲田 電話 九二番

ビクターラヂオ
音の不滿を一掃する！
流石はビクターと感嘆する美しい音、獨特の裝置！
文化型・六R—七〇型 新型發賣中

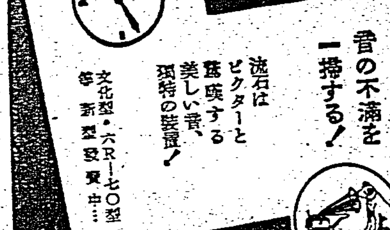

鐵砲は横濱の 金丸に限る
（出張員派遣）
横濱市中區尾上町一丁目七番地
銃砲店 金丸銃砲店
（主店 西村潤 商）

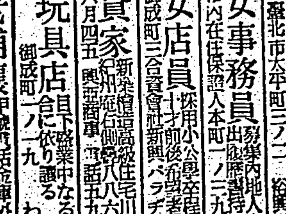

性病 尿の病
本美說解病療（病名・病狀記載）送密代無に者込申
腎臟 膀胱 尿道 淋疾 消渇 寢小便
◎誠に古い經驗
推奬された自療法の公開 尿病・性病に惱む人は各々病氣の知識を知つて、効能正しく自用された療法を選ぶことが肝要である罹病者は病狀を明記し、安心して相談せられよ。自宅で治る療病説明書（國際人美本）進呈
和歌山市公園大通（三三四號）自療堂泌尿部

セーラー万年筆とインキ
万年筆 ¥1.50
セーラーダイヤインキ ¥.10 .20 .30

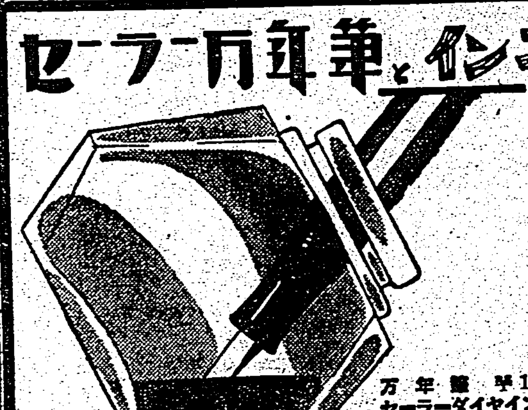

▲道十字型中國明、製品は資・老人も喰つて行ける・資金八十円位
ゴム靴と タイヤー 燒付修繕機
自轉車リヤカー タイヤ及ゴム靴修繕自由
ハガキ申込カタログ送る 東京淀橋區下落合九〇六 帝國合名製作所

姙娠の方へ急告
新案特許 安產メーター進呈
正しい分娩日が一目で判る安產メーター及び大阪帝國大學教授戸浦博士編「安產のために」の冊子ハガキにて申越次第無代進呈
大阪市道修町二丁目 和田卯助商店

安産のために フタカルシューム錠

無代進呈
實物 縮寫
流行型腕卷クローム側 磁石時計 指針正確
固定便の紙文の本がん講書 ……
大特價 壹圓五拾錢
大景品 愛讀者に限り辭典普及宣傳の爲め上記の特別大景品一個づゝ無代進呈す
二大附錄添付あり 字くづし辭典 願屆書き方 ……
發行所 積文堂特賣部

日本一完備 手紙大寶典
組合せ式と新案辭典式の長所を採りたる新時代に適せる新講義をした無比の名著
手紙の事なら何んでもわかる
特別景品付大特賣!!
手紙書く時 これは便利だ

あなたの債券が？？又三千圓其他に當つて居ませんか
三千圓 に當籤して居ませんか？？
東京日本橋三越前 大黑屋

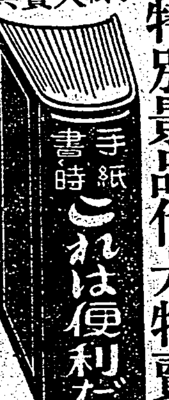

武田發賣品
神經痛・齒痛 月經痛・腰痛
「妹奈で頭痛がなほりますの」「ウーン近頃のお茶はスフが混つてゐるのでどうも効めがうすいやうだ」
成分にはポンピリンとアミノピリン・バルビタールの分子結合作用で副作用のないのが特長
頭痛・感冒・めまひに ノーボンリ
89（1）508

慰問袋にぜひ
ゆ上りの・爽かな貼りごゝち
トクホン
涼しく 皮下へ滲みこんで迅速に痛みとコリの原因を除きます お召物を汚さないから安心して使へます
肩のコリ 打身くぢき 齒痛・乳腺炎 神經痛ロイマチ
二十錢より 藥店にあり

●頭痛にノーシン●
▲各販賣店で見本進呈中（品切の節は東京・神田・主婦之友社（乙）へ）
アブラ顏 色黒 汚い肌 ソバカス
白い肌に！
夏だからとて黒いのが健康肌ではない。白くて血色のよい美肌こそ望ましいもの。「ハトムギ洗粉」は強い洗淨作用で汚れやアブラをキレイに洗ひ落し、白く生き生きした美肌をつくります。キメも細かになります！
三五セン・六五セン
（總代理店）臺北表町南和商工
主婦之友社發賣
研藥 ハトムギ洗粉

ワシミルク
煉乳の元祖
◇牛乳より消化容易 安全
◇消毒牛乳より ヴイタミンに富む
藥店・食料品店に販賣
乳きな赤ちやんへ 最良の贈物!!
J 11—39

季節の胡瓜やトマトでお肌を白く美しくする
美肌法の種々
デイトリツヒの秘法など其他家庭美肌法のいろ／＼

銀幕の女王として、嘗ては世界の人氣を獨占したマルレーネ、デイトリツヒは、もう中年の女性と言ふにも拘らず、美しい肌は衰へを知らぬもの丶如く、何時も若々しい魅力を湛へてゐますが、そんな秘法がデイトリツヒの美肌法にあるのか？定めし高價な化粧料と複雑な手當法が用ちひられてゐるであらうとの御想像を裏切つて、これは何と、胡瓜のパツクと、生の林檎を用ひて顔を美しくする二つ丈けだと言ふことです。

そこで物資節約の今、出盛りの果物を利用した、デイトリツヒの秘法や其他二、三の美肌法を御紹介致しませう。

胡瓜のパツク法＝まづ新しい胡瓜を柔かくなるまで水で煮て、それを裏漉にかけます、そして新しい玉子の白味を二ケ分と、薔薇水を少し入れてドロ／＼にかきまぜます。これをお顔へ塗つて二時間程そのま丶にしておいてから、ぬるま湯で洗ひます。これを一週間に三度位宛續ければ肌は滑潤に、柔かにそして色も白くなつて參ります。

林檎の美顔法＝これは極く簡單で、新鮮な林檎を二つ割りにして切り口でゴシ／＼顔を女のお肌をこする丈けでい丶のです。學理的に言つても林檎の果汁に含まれてゐる有機酸が美白作用をすることが解ります。

トマトの美顔法＝これはデイトリツヒの秘法ではありませんが、入浴する時トマトを皮のま丶二つに切つたのを仕度して行き、顔を蒸して、毛孔を充分開かせ、その切り口を顔にあて丶すり込みます。二三分してトマトの果汁が肌にしみ込んだ頃を見計らつて、微温湯で洗ひ落しますと、トマトの果汁酸で日焼けしたところなどは忽ち漂白されます。

ブドウの美顔法＝まづ大粒なら七ツ八つ小粒で十位をガーゼ二枚重ねたもので絞つてグレープジユースを作ります。その中へ眼、鼻、口を開けたガーゼのマスクを浸して寢る前、白粉や汚れを落してある顔へ覆ひます。乾いたら今一度その液へガーゼを浸して同じ様にします。かうするうちに葡萄の汁に含んでゐる糖分と酸性とは、皮下に浸透して肌を柔かく滑かに艶を與へてくれます。

この他にも私共の手近には幾らでも材料と方法がコロがつてをりますが、只果物の美肌法で御注意にならなければならないことは決して効を焦らぬことです。毎回平均に根氣よくお手當になることで、特に肌の弱い性質の方とか、お肌に自信のない方などはなるべく回數も少なく、丁寧にお手當にならなければ却つて果物の強い果汁酸や有機酸は逆効果をさへ齎きます。

そこでこの様な肌の方に特にお奨め申上げたいのは、最近白粉ヌキ化粧料として高評のレオン洗顔クリームです。レオンは次の説明にも見えます通り、手輕な洗顔のうちにいろんな醜い肌でもズン／＼白く美しくつくり上げる非常時向美肌料です。

酷いニキビは薄れ色の白い艶肌に

秋田縣 小坂町 畑中キクヱ

前略御免下さいませ。私は先月の中頃よりレオン洗顔クリームを愛用させて頂いて居ります。使用後の氣分は至もサツパリし、四五日にして何となくスベ／＼して參りました。近頃では非常に色が白くなつて、家中の人に驚かれる様になりました。

その上あれ程ひどかつた顔一面のニキビが、日に／＼薄らいで參りまして、今ではとても艶々した美肌になり、たゞ／＼御商會の皆々様に感謝してゐる次第です。

これからも永く愛用して行きたいと思ひますから、何卒よろしく御指導下さいませ。かしこ

色黒と小皺の肌が若々しい色白顔に

徳島縣 里浦村 小川マサ子

私は生れつき色が黒く、惱み續けてゐましたところ、最近になつて、年頃からのニキビを根治しないでゐたせいか、年齢の割に早く小ジワが目立ち始め、どうかして美しくなり度いと種々の方法を探し出しました。（中略）

或る知人にレオン洗顔クリームのよいことを聞かされ早速使用してみましたところ、一瓶を使ひ終る頃には肌がピチ／＼して小ジワが消えかゝり、艶々とした手觸りがよく、顔色も白く美しくなつて參りました。（後略）

（講評） 硫黄は昔から殺菌力及び發育作用が強いので皮膚病藥や其他種々の方面に應用されてゐますが、更に之が治皮のコロイド狀態となりますと、効力は數倍となり、且つ全然副作用がなくなりますので、これを以て洗顔しますと汗孔や毛孔より皮下に滲透して、醜害の原因をなす色素を消白、減少したり皮膚面を清潔にする作用を營む事になります。

これは丁度人並以上色の黒い方や皮膚面にニキビ、吹出物及び小皺等色々の醜いものが出來てゐる方々が、極く少量ではあるがコロイド硫黄を含んでゐる硫黄温泉に根氣よく浸つて居りますと、必ずスベ／＼した美白な肌になるのと同じ理由です。

最近にこの極めて保存に困難なコロイド硫黄を多量に特殊皮膚藥劑と配合した唯一の洗顔料、レオン洗顔クリームを使ひますと、前掲の二氏の如く簡單なお手當のうちに一時の日焼は勿論、色黒、脂顔、ニキビ其他白粉燒や小皺の肌を次第にピチ／＼と張切つた美肌につくつて參ります。

「レオン洗顔クリーム」は東京市神田區小川町一丁目四二株式會社レオン商會（振替口座・東京八八一番）から發賣されてゐますがなるべく製造したばかりの効力の強い製品を差上げたいと云ふ意向から、直接御註文の他は全國の百貨店及び有名藥店、化粧品店にて販賣して居ります。

定價は普通瓶・一円五十錢・德用新型・一円六十錢（送料各々内地十錢・海外四十二錢）です。

御代金引替の御註文はハガキで發賣元へ御申込になれば内地に限り取扱ひます。

皮膚病に

効目本位の

効目に理窟は要りません。どんなヒフ病にも一二三が一番よいと定評のあるのが何よりの證據です！

水藥と違つてヂカに持續的に作用しますから、ガンコな皮膚病でもズン／＼よくなるのです。

スグにお試しあれ！

【主効】田虫、いんきん、水虫しつ、ひぜん、白くもはたけ、吹出物、汗も爛れ、切傷、毒虫の害

（定價）二十錢 三十錢 五十錢 一圓 二圓 一藥店にあり

東京・神田明神下 一二三賣効散本部 師岡天然堂 振替東京一三三七一番 電話下谷一一三一番

外用常備藥 一二三

NO.29

感冒 解熱 特効藥

胃腸障害なし 副作用も絶無 効果頗る迅速

實効散

（定價）二十錢 三十錢 五十錢 一圓 三圓 五圓 藥店にあり

夏期の下痢

腸内殺菌 毒素吸著劑

最も新しい吸著療法

アルシリン錠の主成分は珪酸アルミニウム四分と銀炭末一分とよりなる。

【夏期】の下痢及び食餌中毒等に用ひて下痢の主因たる腸内催炎性物質並に毒素を吸著解毒し、有害細菌を殺滅し、腸粘膜面を防護して合理的に下痢を消退せしむ。

然かも消化に必要なる腸内各種の消化酵素を吸著する作用は極めて微弱なるを以て、消化並に食慾を障害せず、又便秘を來すことなし。

【適應症】腸内異常醗酵、急・慢性腸カタル、赤痢・腸チフス等の下痢、腸結核の下痢、食餌による中毒等

【用法】一回三－七錠を一日三回服用す。

【價格】10錠（30錢）30錠（80錠）50錠（一圓）100錠（一圓八〇）500錠（四圓八〇）

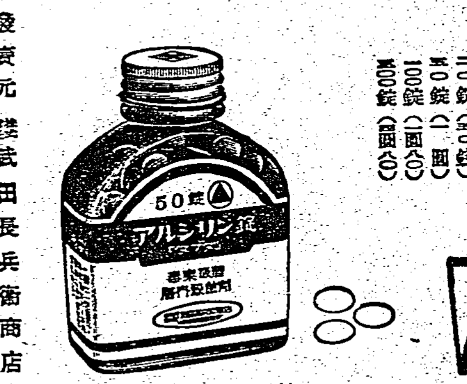

アルシリン錠

發賣元 武田長兵衛商店 大阪市東區道修町

販賣代理店 東京市本町 小西新兵衛商店

武田發賣品

59(1)495

大學十セン家庭藥

大値下どれでも十銭!

二十種アリどれもヨクキク

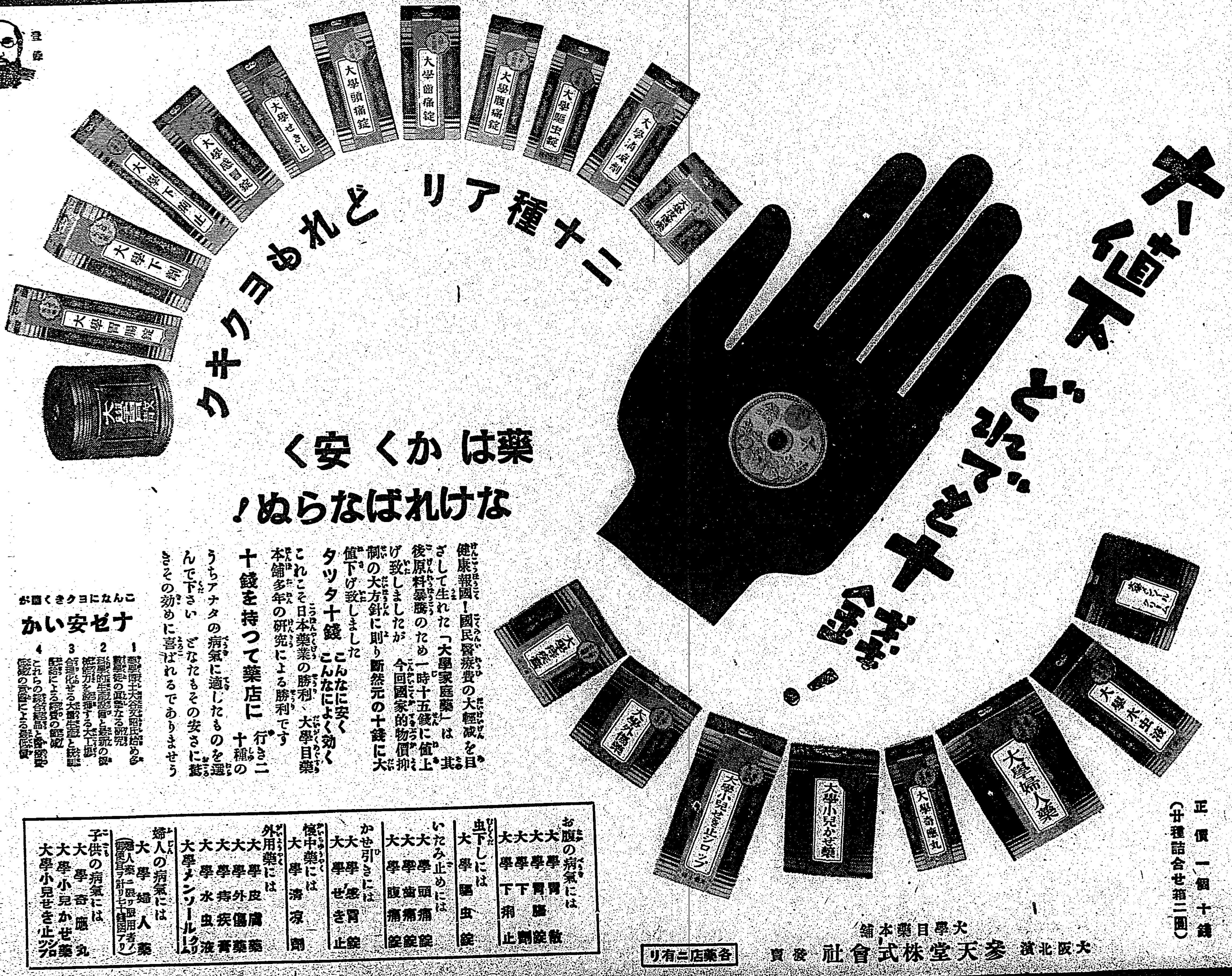

薬はかく安くかなければならぬ！

健康報國！國民醫療費の大輕減を目ざして生れた「大學家庭藥」は其後原料暴騰のため一時十五錢に値上げ致しましたが今回國家的物價抑制の大方針に則り斷然元の十錢に大値下げ致しました

タツタ十錢 こんなに安く こんなによく効く

これこそ日本藥業の勝利、大學目藥本舗多年の研究による勝利です

十錢を持つて藥店に 行き二十種のうちアナタの病氣に適したものを選んで下さい どなたもその安さに驚きその効めに喜ばれるであります

こんなにヨクキク薬が何故こんなに安いか

1 國家原士大谷文明氏始め多數藥學士の眞摯なる研究
2 科學的生産設備と最新の機械能力を驅使する大工場
3 合理化せる大量生産と統制販賣による經費の節減
4 これらの綜合結晶と本舗の愛國至誠の奉仕による最低價

お腹の病氣には 大學胃腸散 大學胃腸錠 大學下痢止
虫下しには 大學驅虫錠
いたみ止めには 大學頭痛錠 大學齒痛錠 大學腹痛錠
かぜ引きには 大學感冒錠 大學せき止
懐中薬には 大學清涼劑
外用薬には 大學皮膚藥 大學外傷藥 大學痔疾膏 大學水虫液 大學メンソールクリーム
婦人の病氣には 大學婦人藥 （婦人藥ニ限リ服用者ノ便宜ヲ計リ七十錢箇アリ）
子供の病氣には 大學奇應丸 大學小兒かぜ藥 大學小兒せき止シロップ

定價一個十錢（廿種詰合せ箱二圓）

各藥店ニ有リ

大學目藥本舗 大阪北濱 參天堂株式會社 發賣

官邸はひつそり
兩者一室で水入らずの論戰
第二次日英會談の日

【東京十九日發同盟】有田外相、クレーギー大使の一騎打ち第二次日英會談は十九日午前九時から前回同樣外相官邸で行はれた、この日有田さんは八時五分過ぎいまだ朝靄の中に眠むつたやうな官邸に到着した、けふも大臣が

一番 乘りだ、二階奥の書齋に入つた有田さん、靜かに想ひにふけつてゐるやうだ、續いて岸秘書官と彩原東亞第一課長が馳せつける、この朝外相官邸の有田さんの許に持込まれた手紙の束の中には全國兒童生徒の激勵のハガキが澤山混じれてゐる中に四年生の平崎治隆君の「大いにやつて下さい、後は私達が引受けます」どれもこれも眞心に東亞の歴史に新紀元を劃するこの日英會談に際して有田さんの盡瘁努力を祈る激勵文だ、ここにも銃後國民の熱意がきりりと反映してゐる、一二三取上げて見た有田さん晴るゝ機嫌だ、正九時クレーギー大使が現はれた、けふは前回の

堅苦 さに引換て白の麻服と云ふ寛いだ服裝で右手に重要書類を抱へて、これも輕快な白服に例のサングラスをかけた夫人を同伴官邸正面玄關で車を降りたが、有田外相と階下食堂前のベランダで挨拶を交はした後、二階の會談場に消えて行つた、ドアーがぴつたりと閉された後には只岸書記官が忠實な番人のやうに廊下に控へてゐるばかりだ、九時過ぎ加瀬公使、河相情報部長、彩原東亞局長が續いて官邸に乘りつけ先着の彩原第一課長とともに奥書齋に入つて密議を凝らした外、けふの官邸は全くひつそりとまるで何事もないかのやうな靜けさで有田、クレーギーの兩者は

一室 に閉ぢ籠つて十二時十五分まで水入らずの論戰が續けられたのだつた、十九日午前の會談を終へたクレーギー大使は午後零時二十分大使館に引揚げ頭書を招致して午前の會談經過を説明し午後の會談に臨むについて打合せを行つた

墨洋丸の遭難者
二十三日横濱に入港

【東京十九日發同盟】墨洋丸の遭難者救助策に就き郵船本社では十九日緊急會議を開き遭難者の慰安、救助方法に就き協議の結果アツシエーテッド號より遭難者を收容した川崎汽船フロリダ丸は積荷を滿載してゐるため目下現場に急航中の郵船吾妻丸（六、六四五噸）に遭難者を移乘收容することに決し此旨郵船本社より中久木船長に電命した、吾妻丸は二十日午前中にはフロリダ丸に到着の豫定で到着後直ちに移乘、二十三日午前中に横濱に歸航の豫定、尚郵船本社では墨洋丸遭難者を救助せる米船アツシエーテッド號の本社桑港のタイド・ウオースター石油會社に對し深厚なる謝電を發した

田邊遞相ア號 船長に謝電

【東京十九日發同盟】太平洋において火災を起した日本郵船墨洋丸のエス・オー・エスとともに直ちに現場に急航同船乘組員船客の救助に努力した米國船アツシエーテッド號の好意に對し遞信省では十九日午後二時半田邊遞相の名をもつてア號船長に對して左の如き謝電を發する

日本郵船墨洋丸遭難に際し急速現場に急航救助されたるは誠に感謝に堪へず取敢へず茲に深甚な謝意を表す

排英の火の手―
瑞芳街に燃え上る
きのふ盛んな反英大會

【瑞芳電話】瑞芳街反英大會は十九日午後一時より瑞芳信用組合會議室に於て開催され、定刻前聽衆は各地方から詰め掛け立錐の餘地なき盛況であつた、先づ神氏の開會の辭に次いで宣言文、決議文を朗讀すれば滿場拍手を以つて贊意を表し、引續き講演に移り弁士の國天生氏、平島氏、陳天生氏、黄仁許氏、神氏、野木火氏、田原島雄氏、蘇同原氏熱烈弁士として基隆の入江氏の諸氏等熱烈愛國の至情迸る熱弁を揮ひ何れも老猾英國を膺れと叫び、之に和して聽衆は盛んなる拍手を送り午後五時二十分大會を終了し、それより全員瑞芳神社に東京會談成功を祈願し社頭に於て萬歳を三唱して午後六時盛會裡に散會した

萬華方面の有志が
今夜排英を叫ぶ
老松公學校で演説會

萬華方面の排英運動の火の手は島都各所に於て揚げられたが萬華方面の有志は二十日午後八時より老松公學校に於て排英大會を開催「英膺て」の大獅子吼を行ふ由

排英標語を募る
臺灣排英同志會本部で

臺灣排英同志會本部では左記規定によつて排英標語を募集することとなつた一般の奮つて應募を希望してゐる

一、成る可く簡潔なること
一、臺北市公會堂内臺灣排英同志會宛
一、入選三篇に對しては薄謝を呈す
一、締切期日は七月二十五日
一、審査員によつて嚴選せられたい

ハルハ河事件畫報

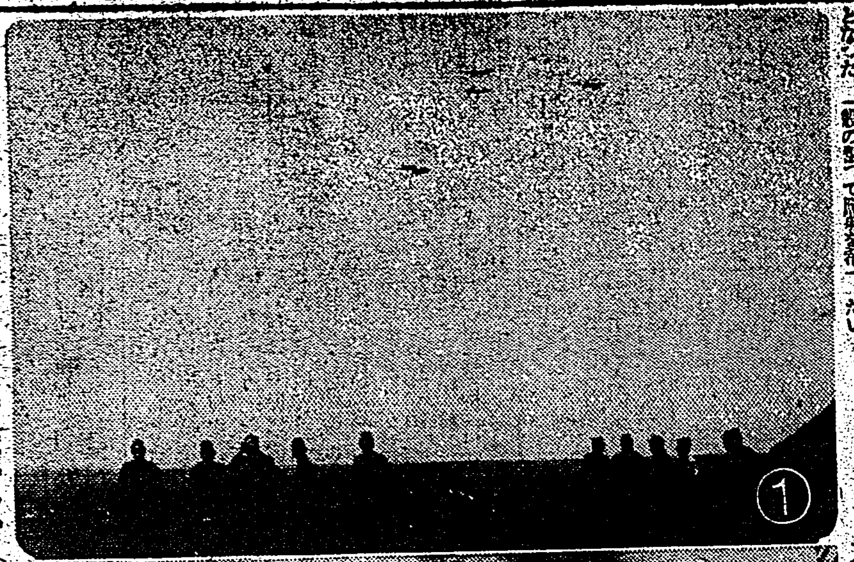

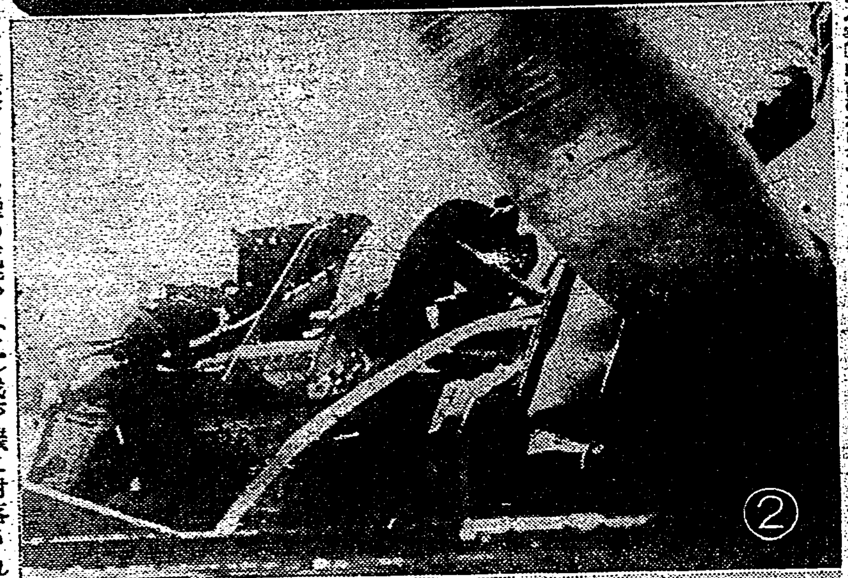

（一）爆撃に向ふ陸の荒鷲　（二）我が機に射落されたソ聯機の殘骸　（三）白旗を持つて我軍に降伏したソ聯兵

【陸軍省許可濟】

臺銀紙幣の兩替
内地では手續煩雜
内地旅行者は島内で交換

從來台銀紙幣を所持して内地に赴いた際内地の台銀支店或は台銀指定の各地銀行に於て容易に之を内地札に交換出來たのであるが此度規則に基いて外國から日本に持歸り得る金額が二百円迄と限定され之が渡航者の徹底的取締が行はれることになつた結果、之に協力する内地の銀行では七月一日から從來の實際に台灣から行つた台銀紙幣に對しても其の證明が無い限り内地札に引換ないことになつた、之は朝鮮札滿洲札についても同樣である、大體五十円未滿の金高なら問題とならないが（但し小口分割を意圖するものを除く）兎に角内地に於ては台銀紙幣の兩替が簡單に出來なくなり旅先で困る者も出て來るが今後本島から内地に行く者は身に着ける現金を旅行者の必要限度に止め殘餘は島内の台銀本支店で内地札に引替へ、同行支店の無い地方から出發する者或は引替する暇のない者は是非基隆岸壁の紙幣交換所（無手數料）に於て漏れなく内地札に兩替する樣に台銀では一般の注意を促してゐる、尚岸壁交換所では現金代用として百円五百円の送金小切手を用意して即座に發行する由

皇民化徹底は
内地式に姓名を
改める途を拓くこと
督府内でも意見が有力化

今度の支那事變を契機として本島人の皇民化運動は今迄の漠然たる形態から一歩進んで精神生活、信仰問題、生活樣式と一々具體的な事象に對して鋭い檢討が加へられ從來の陋習と見られるものは斷乎捨て去られ本島人の大衆生活は著しく面目を擽めてゐるがこの皇民化運動の最近に於ける著しい進展に對する一つの對策として近頃總督府部内で本島人獨特の

**姓名を内地式に改める途を拓いては如何と云ふ意見が有力化しつゝある事は注目に値しよう、尤も從來でも本島人を完全な日本國民にする事が統治の根本方針である以上本島從來の姓はいつ迄も名乘らせずに漸次内地式に改める方針で進む可きであると云ふ意見は一部で行はれてゐたが時期尚早の故を以て殆んど顧みられず、僅かに内地人化した本島人有識者の間で熱心に希望されてゐるに過ぎな

**かつたが今度こそ總督府部内で取上げられて論議されるに至つた事は實現に一歩近づいたと云つてもよい譯である、目下行はれてゐる積極論の根據は

一、同化促進の手段として改姓、改名を認む可きである
二、國民精神上改姓名を可とす
三、心理學的觀點よりするも内地式に改める方が可

と云ふので代表的なもので、これに對して本島人の現在の生活状態は内地人の域に達しない者が大部分であるとの理由から時期尚早論もあるが、積極論者の意見も本島人の

全部に 對して一時に改姓、改名を認めようと云ふのではなく實際問題として内地式生活を營む者共婚者又は國語常用の家庭等ごく限られた者に對し而も知事、廳長の認可により改姓、改名の便法を與へようとするもので實際上は尚早論と對立するものではないとされてゐる、又法規的に見ても内地人の改姓、改名は明治五年の太政官布告の規定をうけて容易に行はれないが、幸ひこの

布告は 台灣に及んでないために本島人の改姓、改名は戸口規則の運用だけで出來、別に府令の改正等の手續も必要とせず、當局の方針さへ決れば割に簡單に實現し得るものと見られてゐる

健兒ら少年戰車兵たれ

千葉市穴川町の陸軍戰車學校では今度少年戰車兵を養成する事となり、寫眞の如きポスターが廣く全國に頒布された（寫眞はポスター）

三等船客へ無料で
毛布をサービス
けふから内臺定期船で實施

【基隆電話】郵船の内台定期船三等船客に對する毛布無料サービスは昨年以來懸案のまま實施を延期してゐたが最近に至つて一切の準備を完了したので愈よ二十日神戸基隆兩地出帆船より一齊に三等無料貸渡を實施することになつた、尚小兒を除き大人子供を問はず一名に付き一乘船區間に一枚宛無料貸渡サービス上の見地から希望の向には一枚以上の有料貸渡に應ずる

花中の選手
臺北に向ふ

【花蓮港電話】來る二十一日から台北市に開催される全國中等學校野球大會台灣地方豫選に出場の花蓮港中學校野球部一行は雨の爲め出發を阻まれてゐたが十九日久し振りでバスの運行が可能となつたので同日午後一時半萬歳の聲に送られ勇躍出發した

部隊長を救出した
殊勳の松浦軍曹
荒鷲の叔母が臺北で心から喜ぶ

去る十一日滿蒙國境のボイル湖東部上空でソ聯空軍イ十五型、同十六型の七十機とわが陸の荒鷲加藤部隊長の率ゆる〇〇機の兇翼も挫ける壯烈な空中戰を演じたその最高潮中に不幸愛機に敵彈を受け焔の塊と化してボイル湖底に呑まれんとしてゐた加藤部隊長機―瞬間ヒラリと機外に飛出し敵中に大膽な落下傘降下の同部隊長をみた松浦軍曹機は『部隊長危し』と直ちに敵中に着陸部隊長を救ひ擧げ無事〇〇基地に歸還した松浦利夫軍曹の殊勳は果てしなきホロンバイル草原に咲いた一輪の花と稱へられたことは未だに

耳新し き事であるが、この國境の若き荒鷲のニユースに對して心から喜ぶ夫人、それは台北市京町一ノ六に醫院を營む松尾七次氏の夫人みねさんである、松浦利夫軍曹は佐賀縣藤津郡鹿島町の出身でみねさんは同軍曹の叔母にあたる、十九日同夫人を訪へば押へ切れぬ喜びをもつて語る

利夫さんの母はよねと云ひますが私にとつては姉に當りますが父親には四つの時死別し母親の手一つで育てられたものです、私も愛國三からこの空の壯烈な話を手紙で知つたのですが、姉も大變に喜こんでゐる事と思ひます、幼い時から飛行機が好きで、口ぐせの樣に飛行機に乘りたいと云つてゐた樣ですが未だ會つた事はありませんが

從弟の 長に手紙をよこしてゐます、それには愈よ私も待望の大陸へ參りました、廣漠たる平原は自から士氣旺盛となつて來ます、そのうち好敵に相見えてお目に掛けますことありました

尚松浦軍曹は郷里鹿島中學から第三期少年航空兵となり同部隊と全國飛行隊の殷點射撃演習に二度とも優勝の榮冠を獲得した加藤部隊長の秘藏の荒鷲であると云はれ、みね夫人

郷里では郷土の誇りとして"利夫君萬歳"を絶叫してゐるさうである、又郷里には實兄の松浦信夫氏と妹紹江さんがゐる（寫眞はみね夫人）

服地仕入れに
新手の詐欺

西谷川、郵兩刑事は此程台北市古亭町六三洋服商榮谷米三を檢擧して嚴重に取調を進めてゐるが同人は商店用服地を仕入れる際服地商の店先に於て巧に反物で服地に紙を入れ鋏目をつけて値切倒すと云ふ新手の詐欺行爲を働いてゐたもので市内にも相當の被害があり、最後に西門町の同業某刑事の實父が營む店頭に現はれた、が運の盡きとなつて遂に包み切れず口中に隱してゐた小さなナイフと共に一切の犯行を吐き出した尚餘罪多數の見込で追究中

米の手數料を種に
詐欺を働く
五萬八千餘圓を踏倒す

【新竹電話】苗栗郡警察課では數日前同街一九六黄國英を詐欺被疑者として檢擧し嚴重取調中であるが、黄は昨年苗栗米取引事務を取扱ふと稱して台北市太平町正米市場取引員瑞昌商行の名義を借受け苗栗街に出張所を構へ地元の米商に對し他店より一俵に就き一錢宛手數料を安くすると宣傳、同街張天滿、同街外四十餘名より一車（百六十五俵）に就き五十円の手附金を受取り全部の五十餘車の賣主を受付、その中四車のみ本店に報告し殘り全部は費消してゐたが最近に至つて米價は益々昂騰し米商への弁解も二進も三進も行かなくなり之に支拂ふべき利益金五萬八千餘円を踏み倒して内地に高飛びせんとし台北市某ホテルに潜伏中を取押へられたものである

調髪にも時局色
所要時間を短縮
臺北の南理髪業者連が計畫

諸物價騰貴と助手不足に頭を惱ましてゐた台北南理髪業組合では之が打開策として我てより非常時局に相應しい理髪所要時間の短縮を研究中であつたが愈よ全島に魁け十八日午後十時半より理髪會館に組合員の參集を求め所要時間短縮の技術研究會を開催した、之に依ると從來一時間以上を要した所要時間を今後二十分程度に短縮することに依り經營の合理化と多忙なお客に對するサービスとの一石二鳥の效果を狙ひ、その上所要時間を要した時以上にお客の滿足を得られるよい仕事をしようと云ふのであつて、從來料金値上が屢々問題となつてゐた同業界に於て右計畫は物價の建前からも大いに好評を博してゐる

尚同研究會は二十、二十一、二十七、八月一、三の五日間に亘つて開催される

イブセン鉛筆

二十一日正午頃台灣入りをする台灣學童號ユンカースJU一六〇型機の性能は次の通りである

低翼、單葉、金屬機
發動機　ホーネット式T2D1型　六三五馬力（單發）
乘員席　二　客席　六
翼長　一四・三五八米　全長　一二米
自重　二、三三〇瓩　有效搭載量　一、三七九瓩
最高速度　三四〇粁
巡航速度　三一〇粁
航續距離　一、一〇〇粁

時速三四〇粁を誇る
高性能の臺灣學童號

（寫眞はユンカース一六〇型機）

壯丁團幹部の
特別講習修了

道場式原鐵訓練に依り旺盛な皇國精神と規律統制ある行動原動力の注入を目的として台北州では州下壯丁團幹部中優秀團員約百名に對し去る十二日より淡水街海水浴場にて特別講習會を開き警務部各課長講師となつて各種學科、實科について講習員一同熱心に講習を受けたが同講習會は

十九日を以て終了したので當日午後一時より同講習所に於て西村警務部長、黒澤保安課長、萩原警務部等臨席の下に修了式を擧行した

納期を前に控へて
基隆で大童の宣傳

【基隆電話】基隆市稅務當局では昭和十四年度前期分の營業稅特別營業稅雜種稅の納期が來る二十五日に迫つたので二十二日から旭町職業紹介所、西町保甲事務所、幸町郵便局前、入船町派出所の市内四ケ所に臨時稅金取扱所を開き職員の總出動と保甲、公學校、高等小學校、同風會、青年團など各兒童、青年の動員奉仕による協力のもとにドラ叩きその他各種の方法で納稅宣傳の大宣傳を行ふことになつたが當局では時局柄國民能力の空費を省く意味から納稅者の自發的な早期納付を要望してゐる、因に納稅額と人員數は左の通りである

△營業稅　一二六、六四〇円二四錢　一、二八人
△特別營業稅　一二、七七四円二〇錢　一、九二四人
△雜種稅　一二七、八〇三円二〇錢　九、七八八人

海上警報

七月十九日午後七時發　臺北氣象臺發表

七日川四號の颱風は本日午後六時北緯二十七度半東經百二十三度即ち基隆の北東凡そ三百粁の海上にあり時速二十粁にて西北西に進む模樣、本島北部海上の一般船舶は警戒を要す

至誠會の學徒團
けふ急行で南下

東京都學生至誠會南進派遣團一行は來北以來市内各方面を歴訪し視察してゐたが二十日午前九時半發急行にて南下台南、高雄、屏東等各地を歴訪の上、二十四日高雄出帆のがんじす丸にて南洋に向ふ豫定

串田萬藏氏が引退

【東京十九日發同盟】三菱社取締役會長串田萬藏氏ははじめ三菱關係各會社重役及び一切の公職を辭任し辭職確定に歸する由

田中參謀基隆へ

【基隆電話】周公要港部の田中參謀は十九日來基、二十日午前九時から基隆水產試驗場で行はれる漁業組合の開漁式に臨席の豫定である

基隆の昭和公學校
愈よ移轉改築と決る

【基隆電話】基隆市昭和公學校は元々部落民の國語講習所であつたのが昭和十二年四月に蘇公學校の分教場となり次いで同方面に於ける就學兒童の增加により今年四月昭和公學校として獨立したのであつて、土地は築港の保甲地を一時借り受け建物もほんの臨時バラック式の物も兒童數增加の都度一時凌ぎの建増により現在四百七名の兒童を收容してゐるが運動場もなければ初等教育機關としても極めて價値られる處が多いのみか、築港關係では今日必要なりとしてその敷地の立退きを要請してゐる現状にあるので市當局では遂に適當の地に移轉新築を研究中であつたが大體之に要する二十五萬円經費を計上して新設することに決定した模樣であるしかし何分にも土地不足の基隆市のことと移轉地の選定には多少の曲折があつて當局者の頭を惱ましてゐるが桟山新住宅地は兎に角初等教育については早急に解決すべきだといふので是非とも開校の具體化を要望してゐるから近くいづれかの適地が選定されるであらう

煉瓦造建築の講習

府土木課にては既報の如く防空建築、煉瓦造建築の講習會を開催し、三回の目的を以て煉瓦造建築を普及することとなつたので、全島的に歡呼の聲を以て迎へられ多大のセンセーションを起して居るが、右に就て同課では、來る二十八、九兩日午前八時半より總督府會議室に於て各州廳營繕係及び各州警務課の建築主任者三十六名を召集し府側よりは營繕課、土木課、防空課等の各係長その他出席し、建築事務打合會を開催することとなつた、その諮問事項としては都市計畫施行規則の改正に關するもの並びに同規則臨時特例に關するものであるが、更に打合事項としては

一、建築取締事務刷新に關する件
二、時局の影響に依り建築取締上特に考慮すべき事項に關する件
三、都市計畫法令關係の法令取扱に關する件
四、質疑應答

等である、全島的に建築行政に關する打合會を開催することは今回がその最初でその效果に就ては多大の期待がかけられて居る

潤葉樹の評定

府營林所では時局下に於ける營林事業の進展強化並びに潤葉樹の利用その他に關し、全島の同出張所長並びに關係技師等八名を招集し所よりは梅谷、大石、岡田各課長出席して、十九日午前九時より協和會館にて打合會を開催し午後四時散會したが同打合會は二十、二十一兩日も續行し三日間を以て終了の豫定である

買溜め石鹸屋に戒告處分
新竹で最初

【新竹電話】新竹州保安課經濟保安係では十八日附表町三の三八雜貨商林火仕を戒告處分に附したが同人は昨年七月來石鹸三萬三千餘個を買溜してゐた事が發覺したもので先般總務長官通達により處分が經濟係より保安課に移されてからの最初の處分者である

靴專門の盜賊

【基隆電話】最近基隆署刑事係に一本島人靴專門の大泥棒が捕へられたが、同人は市内内地人住宅に入り盜みも盜んだり實に數百足と自供して居るが、屆け出た者少なく心當りの者は至急同係に屆け出られたいと

細谷合資、井上東京製作所、臺灣北支店長、埔里化學[illegible]郎、その他諸氏（十九日曼無料）

けふの天氣

△臺北地方　南西の和風晴
△北部地方　南西の和風晴
△昨日の氣溫
最高　三七・九度（午後五時）
最低　三三・二度（午前八時）
（臺北氣象臺發表）

第三回將兵慰問金領收報告（二）

一金百圓也　臺灣沖人會[illegible]殿
一金五拾圓也　小宮元之助殿
一金五拾圓也　千本信次殿
一金七拾參圓也　[illegible]殿
一金參拾八圓參拾貳錢也　大稻埕[illegible]動車株式會社社員一同殿
一金參拾圓也　菅田德太殿
一金拾圓也　山下好太郎殿
一金貳拾圓也　三州[illegible]殿
一金拾圓也　供一同殿
一金拾圓也　三州[illegible]從業員一同殿
一金貳拾圓也　村井[illegible]殿
一金五圓也　[illegible]殿
一金百貳拾圓也　臺北材木商組合
椎松材木商殿、牧田材木店殿、天龍材木店、臺北支店殿、池山材木店殿、堀井組材木部殿、濱崎材木店殿、松岡材木店殿、玉材木店殿、福田材木店殿、中三浦材木店殿、丸本材木店殿、森材木店殿
一金拾圓七拾五錢也　[illegible]
一金貳圓也　[illegible]殿
一金拾圓也　古亭町[illegible]殿
一金拾圓也　梅村[illegible]殿
一金拾圓也　[illegible]商店殿
一金五圓也　三和[illegible]殿
一金五拾圓九拾錢也　[illegible]
[illegible]

国産 一級品
小川の果實エッセンス
台湾總代理店 杉原産業藥品部
製造元 大阪 小川化學香料株式會社

今般三條峯に於て遭難せる生徒慰靈の爲め來る七月二十三日午後二時半より本校に於て學校葬を相營候條謹告仕候
昭和十四年七月二十日
臺南州立嘉義高等女學校

小生内地出張より歸臺、本日より從前通り診察を開始仕候
右謹告仕候
臺北市[illegible]
千本病院
千本信次

定期航空
△内臺定期航空（上便）十九日午前七時二十[illegible]臺北着
（航未）丸土宮

明るい名刺
精美堂
本町二丁目
臺灣日日新報社

慶門
旅館

一次戰組合せ決る
全國中等野球臺灣豫選

來る二十一日より火蓋を切る全國中等野球豫選の第一次戰組合せは既報の如く昨十九日午後二時より大朝支局二樓に於て各校代表に依つて抽籤の結果左の如く決定した結局不戰一勝は北工、北商、嘉中の三校であるが北商、嘉中は二次戰のトップに顔を合はせることになつてゐる、一次戰の最後には此の正月以來に於ける大會戰以來の屈戰、花中が顔を合はせてゐるがともに當るべからざる元氣を武器とするチームであり、さだめて火の出る様な激戰を展開することと思ふがこれがまづ一次戰に於ける好試合であらう

▲二十一日【第一次戰】
前 一〇・三〇 北一中—南一中
後 一・〇〇 國中—中商
後 三・三〇 高中—新中
▲二十二日
前 一〇・三〇 北中—北二商
後 一・〇〇 嘉農—花中
【第二次戰】
後 三・三〇 北商—嘉中

各試合審判は左の通り
二十一日 第一次戰
(球)飯島 (壘)工藤、武藤
(球)田中 (壘)河内、武藤
(球)小橋 (壘)塚越、山田
二十二日 同
(球)小橋 (壘)工藤、武藤
(球)塚越 (壘)河内、武藤
第二次戰
二十三日 同
(球)田中 (壘)武藤、山田
(球)小橋 (壘)工藤、高田
(球)塚越 (壘)河内、武藤
(球)飯島 (壘)武藤、山田
二十四日 準決勝戰
(球)田中 (壘)工藤、高田、武藤
(球)小橋 (壘)塚越、河内、山田
二十五日 決勝戰
(球)飯島 (壘)田中、小橋、塚越

三外人選手と共に 仲間選手も來朝か
日本水上選手權に出場

【東京十八日發同盟】過日布哇で擧行された汎太平洋水上競技選手權大會で活躍したウオルフ(米國)ビリー(カナダ)ビドルフ(濠洲)の三選手は十五日日本水上競技聯盟の招聘に應じて來朝の申出があつたので聯盟側では十七日午後聯盟事務所で緊急理事會を開催同時の可否を協議の結果直に歡迎受諾の旨を打電すると共に來朝の際同人等の仲間選手の來朝可能ならば同伴されたき旨併せ希望した

この計畫が成立すれば八月十二日より三日間明治神宮プールで開催される日本選手權に出場することになりビリー選手はハワイの長水路で新記録を出して目下ウオルフ選手は米國短距離界の中堅ビドルフ選手は四百及び八百に好記録を出した何れも優秀選手でこれに仲間選手の來朝が實現すれば本年度日本選手權大會は近來にない活況を呈するものと豫想される

日本も參加決定
ミラノの國際競技大會に

【ローマ十八日發同盟】渡獨陸上代表大島監督、大木總務は十八日午後イタリー陸競聯盟と協議の結果九月十日ミラノで擧行されるドイツ、イタリー、英國、スイス、ハンガリー、フランス各國參加の國際競技大會に日本も參加するに決定、日伊對抗戰を一、二兩ローマ及ナポリで擧行することになつた

中等野球豫選 審判員決定

既報の審判員は從來の小橋、河内、高田、山田の諸氏に久しく姿を見せなかつた田中傳氏、それに工藤、武藤の二氏と昭和四、五年あたりの臺灣黄金時代に名投手として鳴らした塚越氏が加はり手薄勝であつた審判陣もまづ完璧の形となつた

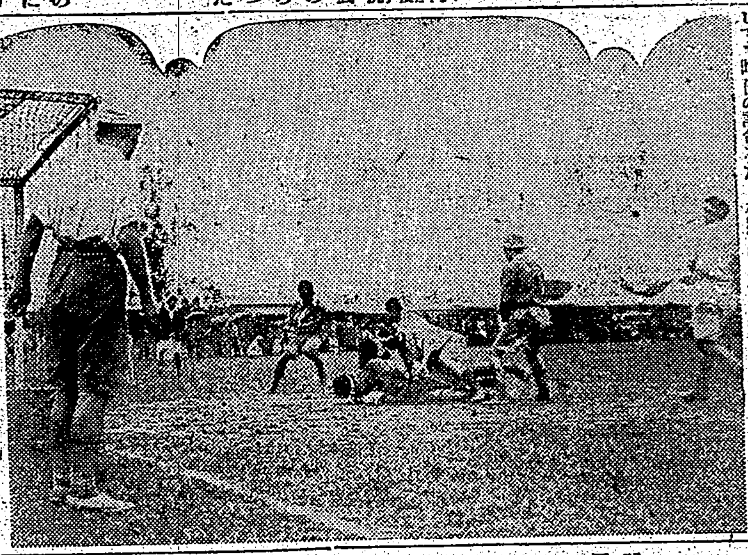

ゴール前の亂戰 學習院歡迎ホッケー試合第四日對高校二回戰の後半ゴール前に於ける學習院必死の防戰

中等聯合軍勝つ
歡迎ホッケー第五日 2—1

歡迎ホッケー第五日對台北中等學校聯合軍試合は十九日午後五時より高校運動場に開かれたがこの日學習院はその中等部選手を総出場させて台北軍に對したが、昨日の對高校二回戰に見せた元氣なく明らかに連日の試合による疲勞の色を濃厚に見せて居た、學習院としても昨日の試合あたりが山であつたかふはもう無理を思はせる、殊にグランドのコンデイションが良ければともかく、連日の雨で軟化したフイールドではパスワークの生彩も問題にはならず結局元氣一杯の台北軍に有利な展開をするのは當然といはなければならない學習院には氣の毒な一戰であつた、かくて前半、中等軍は三分にして學習院陣を割つて一点を擧げたが其の後グランドの狀態はスピードをそぎ、試合の展開の興味は全くそがれたといつてよかつた、かくて一—〇のまま台北中等聯合軍勝つ

▲メンバー
學習院0(0—1 0—0)1中等軍 審判(黒川島田兩氏)

學習院
武者小路(弟) 菊地 渡部 新井 町尻(弟) 倉内 山本 松永 三田 武者小路(兄) 副島
HW HB FB GK
中等聯合軍
石上 戸村 元東 垣 田 垣 野 浦 高 村平 西阪 井 板谷 梁 中 三

試合經過
(前半)
▲三分中等學校聯合軍ゴール寸前の混戰より押込んでゴールを奪ふ 0—1
(後半)
兩軍得點無し 0—0

タイ國選手の歡迎庭球試合

【甲子園十九日發同盟】タイ國庭球選手來朝第一戰は十八日午後甲子園コートで擧行成績左の如し
▲女子シングルス 木全(嬢) 六—四 九—七 サングン(嬢)
▲男子ダブルス 堀越 宇原 六—三 九—七 カスオ サーノホム
▲混合ダブルス 浦上 濱田(嬢) 六—二 六—三 サーノホ サングン(嬢)

職業野球

阪急9—0名古屋
阪(先) 003003000
名 000000000 0—6

セ軍3—2イ軍
イ(先) 100000100
セ 000020001 2—3

金鯱5A—3ラ軍
ラ(先) 001000200
金 20210000A 5—3

タ軍5—1巨人軍
タ(先) 211000100
巨 010000000 1—5

全國中等野球豫選(下)
群雄割據の臺北陣
侮り難い二師、國中、北中の實力
好調の工、商業、苦心の一中

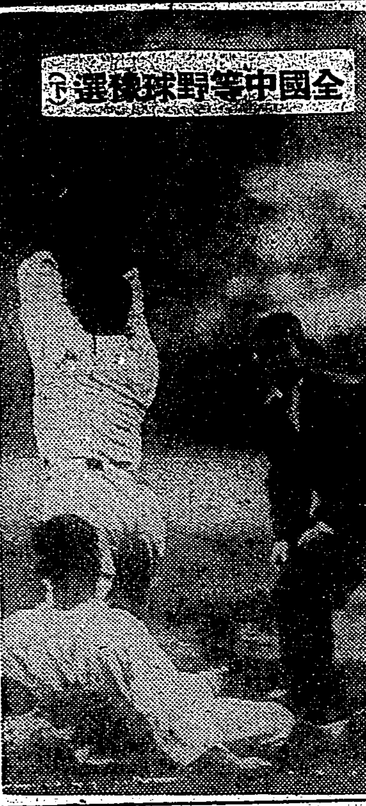

さて地元の台北であるが此處は文字通り群雄割據の形で何れがどうと甲乙もつけ難い、まづ前回の覇者

臺北一中

前年の優勝校では十中八九まで豫想と云ふ下馬評を頭から裏切つて全盛を誇る強豪の打線を手も足も出させぬ迄に保切つてしまつた一中であつた、事實昨年の一中は嘗ての呼声こそさして高いものではなかつたけれどガッチリ纏まつたいいチームであつたが、今年の一中チームからあれだけの實力が出るかどうかは一寸疑問である、昨年よく四日を連投して目を勝利に導いた山本投手も最近の狀態では當時の好投を望むは無理かも知れない、よし山本が同樣の好投を見せたとしてもこれを助けるバックが前年程度の力を持つてゐるかと云ふ事になるが、打撃では田中、鈴木、中村、松崎とトップから四番までを送り出したのも大きいが守備において山本を助けて本壘を死守した松崎と堅實な守備に味方を失つた、安さに嘆き左翼陣中村を失つた穴は大きい争ひ致し方ないとしても、更にその後を苦心の配陣に固めてやつと校に付きかけた内野陣から遊撃手水の拔けた事は痛手ではある。これで松崎に代つた捕手の櫻田が遊撃に廻り亦田の起用となつたのであるが、今年の一中は最近の試合に於ける程度の打力ではバッテリーを固めて僅かでも稼いだ得點を確實に護り通す策をとらねば以上一寸優勝は難しいのではないかと思はれる、此の意味から云へば櫻田の本壘が至當ではないかと云ふ事にもなるが、櫻田の肩と腰のバネを見るともう一磨きをかければ素晴しい遊撃手が出來上らうとは玄人筋の定評である、結局どうすればいいのだと云ふことになるが、要するに今年の一中はそれ程配陣に苦心しなければならない樣な狀態にある譯で、先輩の選手を選いで更に甲子園へ駒を進める為には監督の苦心を要するものと思はれる

臺北工業、商業

工業チームは一口に云へば荒武者と云つた感じでガッシリした體軀の荒削りなプレーヤーが揃つてゐる、投手の橋本が殊に荒削りであつたが最近その速球のみに頼らずシュートボール細工に巧味を見せる樣になつた事は可成りの進歩である。配するに元氣一杯の熊井、主將吉牟田の二壘を中心に北條、飯森、謝花が身を以つて止める内野陣、外野は片山、山口、後藤の駿足揃ひ更に打つては山口、片山の確實に謝花、吉牟田、熊井の巨砲で今の處乘切つてゐる感中とガッチリ取組んで一番面白いのは此の工業であらう、工業も久方振りに一旗揚げてもいい時分だ、橋本投手の成長を期待する。ズラリと見渡した成本大會の投手陣中巧味で云つたら商業の宮崎を擧げねばなるまい、宮崎の球は威力はないが緩急よく配球のある擲手の南雲も宮崎を勵ましてゐる、そのサイドから來るシュートボールが併せれば入ると振ればボールを打つと云ふ味のある、投球本多、橋本、西藤、大塚とズラリと並んだ強打陣も他校の脅威であらう、宮崎が巧に他校の強打を避けて行けば面白い、主將宮村を中心に纏める態度はキビ／＼して氣持がいい

二師、國中、北中

以上の十校に交つて活躍を期待されるものに二師、國民中、台北中の三校がある、二師は既に本格的の試合に諸家と堂々鎬を削つてゐるチームで、昨秋の市内リーグには夏の覇者一中を破つてその實力は認められてゐる、投げる打つの平田を第一線に内山主將を中心の張切つた守備陣、此のチームの強味は押されても盛返す氣力を持つてゐる事だが逆に弱味は走者を出すと守備に破綻の多い事である、投手陣は第一流に交つて一泡吹かす事だらう、國民中はもつと強くなつていい筈だ、守備も一通りだし打力にも侮り難い所を持つてゐるが惜むらくはいつも散發の嫌ひがある、ライナップに一研究欲しい所ではないか、最後に初出場でしかも選手全部が本島人と云ふ異色ある台北中學を紹介する、黄李のバッテリーで威力よりもコントロールで打たせて取れの策戰に堅林、三壘黄(明)の内野が可成り陳主將の遊撃を中心に二壘黄、二會、陳の外野陣も練習の甲斐あつて本投手は上乘のコントロールを見せてゐる、打撃はコツ／＼の當て主義、ただかうしたチームにありがちのリードして調子に乘れば良く、逆に抑へられるとガタ落ちの惱みがあるかする缺點はあるがまア成績はともかく自重あるチームとしてその活躍を期待し度い

享保仇討 譽の貞婦 (73)
一龍齊貞鏡演 佐々木朝巳繪

旗取試合(一)

お話調れて彼の宇野三平は、藤助を連れて伸長、藤三郎の行方を尋ね、また敵一刀又六を探しながら諸國を廻つてゐるうちに、京都綿小路室町といふ處にゐる吉田流の弓術の先生で、吉田大藏と申すこの人と懇意になつて、勸められるままに吉田の處へ暫らく滯在、又手裏劍の先生で七條烏丸にをります堀川源内とも懇意になつて、京都に長らく滯在してをりましたところ、前回申上げました此度の旗取試合、是非見物をしたいと申すものでございますから、吉田、堀川の兩人が案内をして、三平と藤助の四人で大阪へ出て參り、万一敵の一刀又六に出遇つた節、先方に藤助の顔を見られるやうな事があつてはならないといふので是は宿へ殘して置き、三平、吉田、堀川の三人で住吉へ參りました。時は享保十二年三月の十五日、さすがに廣き住吉神社の境内も人を以て埋めるばかり、向ふの方には三ツ際の幔幕を張りめぐらしたるは大阪東町奉行北條安房守、今日は大阪御城代松平伯耆守の名代として正面棧敷に着座いたし、左右には町奉行手附の役人嚴然として控へてをります。又左の方には紺地の幕を張り、この内に當日試合の武藝者が控へてをる。法螺貝を吹立て、太鼓を打鳴らし、実に勇ましき有樣、この時神官立出でまして

「此度の勝負に依つて、神前に供へある赤旗を御奉行より下さる。就ては各々方も愼んでお立合なさい」

と申聞け、暫らくの間祝詞を上げまして、それより神官は再び武藝者に向ひ

「イザ是より試合候へ」

と呼ばはりました。當日の行司役は、松平伯耆守臣試合役青木安左衛門といふ人物でございます。

第一の試合は野本三四郎に青木團藏といふ兩人、ポン／＼と三合打合つて呆氣なく野本三四郎の勝となる。そこへ現はれたのは北條の家來古田作之進といふ大兵肥滿の武士、二間柄の槍を取つて忽ち野本三四郎を突倒した。それより入代り立代り立合ふ内に、九州浪人坂巻典膳といふ人物、身の丈五尺七八寸、骨太の見るから逞しい、二尺八寸の木劍を持つて立出で、續けざまに七人まで打負かした。後はもう何れも坂巻典膳の腕前に恐れをなしてか、代つて出ようといふ者がありませんそこで行司が

「ヤア／＼最早試合を望まれる者はないか、出る人がなければ赤旗は坂巻典膳に授けられる」

と高らかに呼ばはりました。この時大勢の中より現はれ出でたるは年齢三十一二歳、身の丈五尺七八寸、色白にして兩眼涼しく鼻筋通つた立派な人物

「拙者は山本與四郎と申す者、お手合せを願ひたい」

と申出た。是れ何者かと申しますと山本與四郎と變名はしてをりますが彼の宇野三平でございます。挨拶終つてヤッと立上ると、上段に振被りました坂巻典膳は中段にピタリとつけジリジリと互に睨合つたが、大喝一声與四郎が打下した木劍を、心得たりと典膳が拂ひ退けようといたしましたが、素より山本は無雙の名人、忽ち典膳の木劍をそれへ打落し、手許へ飛込んで左の肩口を強かに打つたから、ヨロ／＼と退つて典膳がそれへ倒れた。今一人藥師武士郎と名乘る男が飛出したが、これも忽ち打倒されてもう出る者がない。そこで行司が立上つて

「最早出る者がなければ赤旗は山本與四郎に與へるがどうぢや、出る者はござらんか」

と呼ばはる。この時に

「暫らく／＼、お行司暫らく」

と云ひながらそれへ現はれ出でたのは是ぞ彼の國部又四郎でございます。

山に海に

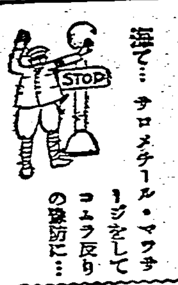

山で…… 疲れた、痛む、凝いたといふ時の救急藥に……
虫…… 蚊、ブト、蚤、南京虫などに刺された時の痒み止めに……
海で…… サロメチール・マツサージをしてコムラ反りの豫防に……
スポーツ…… 練習の後又ひは試合の前に、擦り込み、調子の整復に……
サロメチールの一管だけは忘れずに旅行に常備して下さい (廣告)

名古屋專門店案内

日本一の壓力釜
科學日本の誇り
特約店募集
日本一の壓力釜は…玄米・宇糯米がよく十分で赤飯の樣に柔かく美味しく炊ける 魚・骨も頭から食べられる
詳細はカタログにて 諸大家推獎……特殊輕合金製
名古屋市石町 發賣元 三京商會 電話東二八七九番

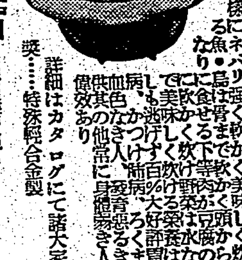

臺灣向きの 流行 安物
古洋服 勞動服 古着一式
御申込次第 商報送呈
三河屋商店
名古屋市東區大曾根町中二 電話東八九九七番

各種 出切と二等品 卸
純台灣向
嶄新奇抜なる婦人子供服地 ダイヤサツカー カベプリント ベンベルプリント 其他服地一般
絹モス友仙 人絹友仙 ゆかた地各種 (相場表送呈)
合資會社 後藤守弘商店
名古屋市西區長者町・電話本2632番

幟 幕 旗
名古屋門前町二 國年部服
電中四一〇四

安いハギレ
婦人小供用服地 (年産數億圓) (カタログ進呈)
變つたハギレと二等品豐富 各種見切品 荷捌
伊藤定商店
名古屋市西區那古野町二 電話本局二五八五番 振替名古屋二一九四六番

流管 古着卸問屋
古着商ノ方ニ限リ急告!
御來名ノ節ハ是非御來店ヲ
㊤中村商店
名古屋市中區伏見町一ノ九
カタログ呈

林檎シヤンパン
ポンパン
味涼し!醉輕し!

ポンパンは林檎から醸造したシヤンパンで飲心地・醉心地が夏の酒として快適なばかりでなく また林檎の榮養を豊富に有してゐますので体力の衰へがちな夏を元氣で過すためにも好適であります

クラブ白粉
健康化粧法

クラブ乳液
クラブ美身クリーム
クラブはき白粉